O TEMPO
Districto Federal e Nictheroy: Tempo instavel com chuvas. Temperatura elevada. Ventos variaveis e frescos.
Maxima — 27,6. Minima — 20,1.

12 PAGINAS - PREÇO: 300 REIS

Diario Carioca

Fundador: J. E. DE MACEDO SOARES

QUARTA-FEIRA 13 NOVEMBRO

ANNO XIII — RIO DE JANEIRO — Director: HORACIO DE CARVALHO JUNIOR — PRAÇA TIRADENTES, 77 — N. 3.808

RETIRAM-SE OS ITALIANOS DE TODAS AS FRENTES

O Exercito e o regime

J. E. DE MACEDO SOARES

Depois de inaugurada a mostra das "realizações do Exercito" no ultimo triennio, o sr. general Dutra offereceu ao chefe da Nação um grande almoço no novo edificio do Ministerio da Guerra. O sr. general Dutra, no discurso que então pronunciou saudando o sr. Getulio Vargas, definiu claramente o duplo papel defensivo que cabe ás classes armadas: de segurança na orbita externa e de ordem e tranquillidade na orbita interna. A intervenção do Exercito ao lado do presidente da Republica, fazendo cessar a obra de dissenção e desmoralização do Poder Publico no momento em que, com o favor da perturbação eleitoral, formava-se a conjuração dos aventureiros dos regimos totalitarios, apresentava-se necessariamente como uma politica de organização e rearmamento do Exercito para se collocar á altura de suas responsabilidades.

Fez bem o sr. general Dutra e, logo em seguida, o sr. Getulio Vargas, enumerando longamente obras, serviços, acquisições e installações realizadas no decennio e, especialmente, no ultimo triennio, preparando a efficiencia militar do paiz. Todo esse trabalho constructor do regime esclarece e justifica o thema de sua installação. A segurança interna e externa da Republica é verdadeiramente um caso de força maior que prevalece sobre o systema legal e as instituições politicas e juridicas do paiz, os quaes dependem, na sua efficiencia e até na sua existencia, da efficacia da força armada proposta a assegural-os.

O sr. Getulio Vargas mais de uma vez tem reconhecido a magna participação do Exercito na obra de restauração da unidade e da segurança da Nação. Tem-lhe attribuido, mesmo, singulares e evidentes responsabilidades, que collocam essa instituição fundamentalmente nacional na base da legitimidade do actual regime.

No grande almoço do Exercito, vimos com prazer, a par do mundo official e de altas patentes militares, numerosos representantes da vida cultural e espiritual do paiz. Esse desejo de convivio com a intelligencia civil é um traço da mentalidade liberal que reina actualmente no Exercito, é o signal da sua percepção do equilibrio politico da sociedade, o qual depende da participação de todos os elementos que a compõem pelos seus legitimos representantes.

Não ha duvida que as classes armadas, na consecução de seus intuitos, carecem muitas vezes de estar presentes em cargos e postos de natureza essencialmente civil. Mas fez bem o sr. general Dutra insistindo mais uma vez em separar o joio do trigo, reduzindo a projecção do Exercito fóra de seus quadros á estricta exigencia da collaboração technica ou da participação especializada.

Goza o Exercito da confiança da Nação. A chave dessa confiança é o desinteresse, o desejo de servir dedicadamente, o espirito de sacrificio que o patriotismo de seus chefes tem constantemente comprovado ao paiz. O discurso do sr. general Dutra é mais um documento a ajuntar a esse archivo de honra e dignidade civica.

Centenas de Prisioneiros Fascistas Chegam á Retaguarda das Forças Gregas

Na Frente de Koritza Foram Capturados 700 Soldados Pelos Hellenos

ATHENAS, 12 (U. P.) — Informa-se que os italianos se retiram em todas as frentes, acossados pelas forças gregas, particularmente na frente do Epiro. Muitos cáem prisioneiros e a situação faz presumir uma fuga completa do invasor.

Rei Jorge, da Grecia

Centenas de prisioneiros chegam á retaguarda, onde especialistas gregos vistoriam enormes pilhas de material apprehendido ao inimigo, para utilizal-o depois contra os proprios italianos, pois estes em sua fuga não se preoccupam em destruir o equipamento de que estão providos.

A retirada italiana se effectua com maior rapidez na frente central do Epiro. O mau tempo, inclusive uma chuva copiosa e penetrante, difficulta a retirada, e as forças gregas, que acossam o invasor em constantes ataques de flanco, capturam numerosos soldados, entre os quaes das tropas alpinas.

Reforçados com a artilharia apresada aos italianos, entre ella canhões pesados, peças de montanha, metralhadoras leves e pesadas, morteiros e ainda equipamentos motorizados ligeiros, além de mulas, os gregos confiam em que os italianos não poderão supportar sua pressão.

Os despachos chegados a esta capital indicam que o commando das forças nacionaes se adiantou aos italianos na realização do contra-ataque com que o invasor queria impedir que a retirada se transformasse em fuga. Os gregos, com um fogo concentrado contra as columnas italianas, privaram-nas de todo o ponto de apoio.

Informa-se que mais de 700 soldados e 12 officiaes italianos foram capturados na luta na zona de Koritza, onde ao que parece os italianos se retiram através a fronteira albaneza com direcção a Leskoviki.

Koritza, Metzani, Kalpaki e outras cidades gregas foram bombardeadas quasi continuamente pela aviação italiana apesar do mau tempo, embóra sem grandes resultados.

Diz-se que os italianos se retiram pela costa, acreditando-se que retrocedem pelo rio Kalamas, na região de Goumenitza, para não se verem cercados mais ao sul por uma columna grega que, segundo se affirmou, avançou pelo oéste desde Filiatas, baluarte que resistiu a muitas accommettidas.

Aviões gregos e britannicos atacaram forças italianas, enquanto canhoneiras gregas tiroteavam as posições inimigas da costa.

Apesar do vigoroso contra-ataque italiano na frente de Koritza, os gregos mantêm sua firme pressão e estariam agora a 6 kilometros da referida posição, emquanto os italianos se retiram pelo norte e pelo sul. Esses tambem contra-atacaram pelo norte, na região do lago Prespa, auxiliados por uma vigorosa pressão aérea, mas ti-

(Conclue na 2ª pagina)

Convite ao Povo

O DIARIO CARIOCA convida o povo da capital da Republica a receber hoje o general Góes Monteiro, que chegará dos Estados Unidos, a bordo do vapor "Argentina".

Manifestará assim o povo carioca sua admiração pelo brilhante desempenho que deu o chefe do Estado Maior do Exercito Brasileiro á alta missão que lhe foi confiada pelo governo da Republica.

Hitler, o nazista

Sublevada Toda a Região do Norte da Albania

OCHRIDA, 12 (U. P.) — Urgente — Informações até agora não confirmadas, procedentes da fronteira, dizem que todos os povoados da região de Miridite do norte da Albania se sublevaram.

Maurice Thorez

Nada Transpirou Sobre os Objectivos da Viagem de Molotov a Berlim

Depois de Conferenciar Com o Fuehrer, o Commissario Russo Parecia Vivamente Impressionado

BERLIM, 12 (U. P.) — O chanceller Hitler e o commissario das Relações Exteriores da Russia, sr. Molotov, conferenciaram hoje durante duas horas e meia, acreditando-se que o primeiro tenha formulado, no decurso da entrevista, propostas que compreendem o que a Allemanha espera daquelle paiz na guerra contra a Grã-Bretanha, e que tambem tenha exposto a reorganização que se seguirá a uma victoria do Eixo.

Embóra officialmente não se tenha divulgado detalhe de especie alguma do que se tratou nos entendimentos, o estadista sovietico ao sair da reunião demonstrava encontrar-se vivamente impressionado. Tambem participou da alludida entrevista o ministro das Relações Exteriores do Reich, sr. Joachim von Ribbentropp.

Ao que se informa, na prolongada conferencia se tratou de innumeros assumptos como sejam as relações presentes e futuras da Allemanha e da Russia, as relações com a Italia e a situação no Baltico, nos Balkans e no Extremo e no Proximo Oriente — onde a Russia possue espheras particulares de influencia, assim como a questão do hemispherio occidental, considerando seriamente a posição adoptada pelos Estados Unidos no conflicto actual.

Presume-se que as propostas germanicas incluiam a Russia nas actividades projectadas pelo Eixo para depois da guerra, porém se possue indicio algum que permitta conhecer se o sr. Molotov se inclinou a considerar as ditas propostas favoravelmente.

Ao que parece, o primordial nos entendimentos de hoje e nos que amanhã se realizarão, será delinear de fórma precisa e clara as espheras de interesses da Allemanha, da Italia, da Russia, do Japão e da Hespanha.

Tambem declarou que as palestras hoje realizadas foram mais de indole politica que economica.

O sr. Molotov chegou ás 11 horas á estação de Anhalter, recebendo-o von Ribbentropp e outros funccionarios allemães, numa simples cerimonia. Não

(Conclue na 2ª pagina)

Molotov, o communista

O NAZISMO PROTEGE OS COMMUNISTAS

O Jornal "L'Humanité" E' Publicado Livremente em Paris

REVELAÇÕES SOBRE O ACTUAL GOVERNO FRANCEZ FEITAS POR UM LEADER TRABALHISTA

NOVA YORK, 12 (Reuter) — (De Marc Viart) — Em novas declarações á Agencia Reuter, o conhecido leader trabalhista que conseguiu escapar da França fez uma exposição mais detalhada das condições politicas e sociaes em que vive o povo francez, principalmente a classe trabalhadora.

Os allemães — recomeçou o entrevistado — preoccupam-se de tal forma com os problemas immediatos da guerra que, por emquanto, não exercem vigilancia sobre os elementos anti-fascistas. A tarefa principal em que se empenham os soldados germanicos é a de remetter para a Allemanha todos os productos, especialmente couros e textis. Não obstante, as autoridades nazistas, a pedido do

(Conclue na 2ª pagina)

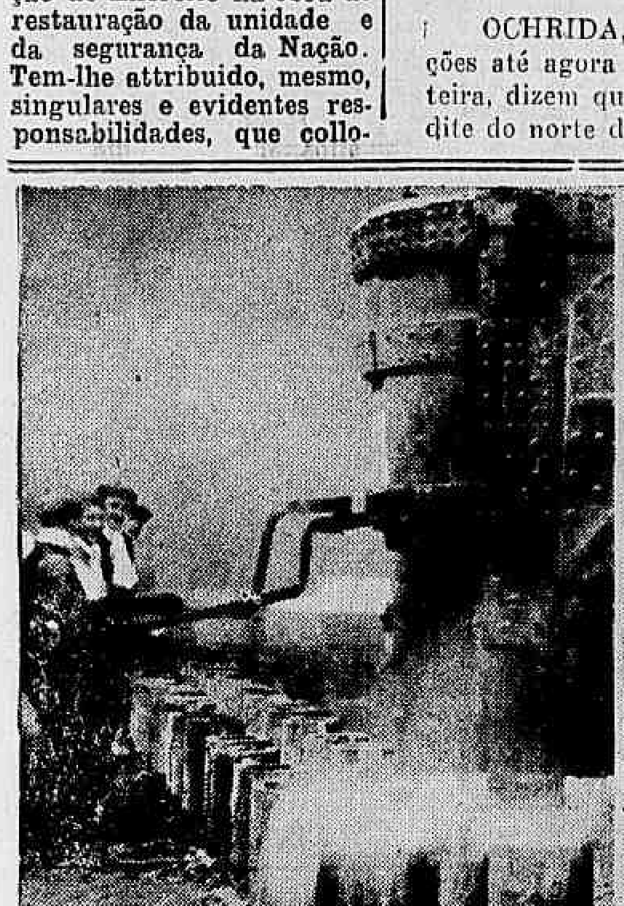

DIA E NOITE — As fabricas de armamentos, na Inglaterra, trabalham ininterruptamente, numa actividade febril, para dotar o grande Imperio de material bellico sufficiente á manutenção da sua liberdade e á restauração dos paizes esmagados pela machina de guerra nazista. Dia e noite os operarios inglezes, compenetrando das graves responsabilidades da hora presente, entregam-se á patriotica tarefa, collaborando, sincera e efficientemente, com o governo de Churchill no sentido de evitar que o inimigo pise jamais o sólo das Ilhas Britannicas, reducto da democracia e da liberdade.

'Chamberlain Foi Enganado e Ludibriado Por Um Homem Perverso'

DECLAROU CHURCHILL NA CAMARA DOS COMMUNS

"Lutando Energicamente Pela Paz, Chamberlain Sempre Procurou Conseguil-a, Através dos Maiores Perigos"

LONDRES, 12 (Reuter) — A Camara dos Communs, em reunião de hoje prestou homenagem á memoria do sr. Neville Chamberlain, ex-Primeiro Ministro Britannico, fallecido domingo passado.

Entre os varios discursos proferidos em memoria do illustre morto, salientou-se o do Primeiro Ministro, sr. Winston Churchill que, fez as seguintes declarações:

"Chamberlain foi enganado e ludibriado pcor um homem perverso; porém suas esperanças e seus desejos que foram frustrados, suas acções que foram deturpadas, merecem figurar, decerto, entre os sentimentos mais nobres e mais geenrosos do coração humano". (Grandes acclamações).

"Reconhecidamente amigo da paz, lutando energicamente pela paz, Chamberlain sempre procurou a paz, através dos maiores perigos".

"Desdenhando a facil popularidade Neville Chamberlain agiu sempre com a maxima sinceridade, de accordo com a sua inspiração, esforçando-se por leval-a até ao limite maximo de sua autoridade, e a sua capacidade. E a verdade é que elle foi sufficientemente poderoso para desviar o mundo, durante certo tempo, da luta devastadora em que estamos agora engolfados". (Novas e prolongadas acclamações).

Continuando, o Premier Britannico accentuou entre fortes applausos que "mesmo isso nos tendo custado uma grande preparação technica, nós não fomos culpados pelo terror, pela miseria e pelo derramamento de sangue que assolam tantos povos, tantas regiões, e que ainda procuram novas victimas".

"Em gestos freneticos, que se fazem acompanhar de phrases igualmente freneticas, o sr. Hitler protesta que nunca desejou a paz.

"Mas, de que valem esses delirios, de que valem tantas palavras vãs diante do silencio de Neville Chamberali, no seu tumulo?"

"Longos, arriscados annos, carregados de perigos, estendem-se diante de nós. Mas, pelo menos saberemos enfrental-os unidos, e com o coração limpo".

Essas ultimas palavras do sr. Churchill foram abafadas por grandes applausos.

Falou tambem em homenagem ao illustre morto o major Attlee, lord do Sello Privado. Exprimindo o pesar do Partido Trabalhista, s. s. declarou que "apesar do seu partido se ter sempre opposto energicamente á politica do Ex-Premier Britannico, nunca duvidára de que o sr. Chamberlain estivesse, honesta e sinceramente, realizando um programma de acção que acreditava ser o mais proveitoso para a sua patria".

Sir Archibald Sinclar discursou em nome do Partido Liberal. E, como o fizera o chefe trabalhista, declarou que "embora o seu partido houvesse mantido sempre rigorosa opposição á politica de Chamberlain, nunca os liberaes britannicos haviam deixado de respeitar o caracter e a integridade do fallecido Premier.

FALA LORD HALIFAX

Na Camara dos Lords, houve identica homenagem ao illustre morto. Lord Halifax, ministro dos Negocios Estrangeiros, pronunciou um discurso, e suas palavras foram acompanhadas de murmurios de sympathia e approvação, quando fazia as seguintes declarações:

"Chamberlain foi muitas vezes criticado; mas as criticas foram sempre dirigidas á sua concepção de politica e nunca contra o homem. E o facto de ter feito tudo para impedir a guerra, nunca significou que o fallecido Ministro tenha relaxado a preparação para a guerra, caso ella sobreviesse. Sempre se recusou a reconhecer seus esforços como fracassados. Talvez, ninguem melhor do que elle só visse quanto a Inglaterra estava mal preparada para a guerra em 1938; mas soube ver igualmente quão perigoso seria para a opinião se qualquer prova de fraqueza fosse dada!"

"Uma grande realização lhe devemos: quando a guerra chegou encontrou a nação unida, e convencida, no mais profundo de sua alma, de que tudo fôra tentado para guiar a Europa por melhores caminhos."

Lord Halifax referiu-se depois á visita que fizera ao sr. Chamberlain no leito de morte. O Ex-Premier lhe manifestou sua commoção deante das cartas que recebera de muitos dos seus amigos do Parlamento. Nessas cartas elles lhe diziam que muito tinha aprendido com o seu exemplo. "Isso, dizia Chamberlain, é o que posso comprehender. Porque não tenho consciencia de ter dado exemplos para ninguem; apenas trabalhei para realizar o que suppunha justo".

Nada Transpirou Sobre os Objectivos da Viagem de Molotov a Berlim

(Conclusão da 1ª pagina)

se observaram na estação ou na praça e nas ruas adjacentes, signaes da costumeira pompa nazista. Unicamente uma bandeira swastica e outra com a foice e o martello entrecruzadas ornamentavam a entrada do hall da mencionada estação.

Quando, á frente dos 33 membros da missão que o acompanhavam, o sr. Molotov desceu do trem, von Ribbentropp, seguido de um interprete, adiantou-se cumprimentando-o. Logo após o titular do Exterior da Allemanha apresentou ao visitante o general Wilhelm von Keitel, chefe do Estado Maior do Reich; o chefe de Policia do Estado, sr. Heinrich Himmler e outros altos funccionarios do Ministerio das Relações Exteriores; bem como os embaixadores da China, do Japão, e da Turquia, e os conselheiros da Russia e da Italia. O sr. Molotov era acompanhado pelo embaixador de seu paiz. O representante da Italia, sr. Dino Alfieri, não poude comparecer por encontrar-se indisposto.

Em frente á estação encontrava-se uma guarda de honra que apresentou armas, sendo passada em revista pelo sr. Molotov aos accordes de uma banda de musica militar. Notando-se haver o sr. Molotov saudado tirando o chapéo e não haver a banda tocado nem a "Internacional", nem o "Deutschland Uber Alles". As ruas proximas estavam isoladas por cordões de tropas de assalto, porém não eram numerosos os espectadores.

Após passar em revista a guarda, a delegação russa foi conduzida ao Palacio Bellevue onde ficarão alojados o sr. Molotov e os demais funccionarios durante sua estada em Berlim.

Ao meio-dia o sr. Molotov dirigiu-se á Wilhelmstrasse onde teve uma entrevista com von Ribbentropp, preliminar das palestras que devia sustentar mais tarde com o sr. Hitler, regressando a Bellevue para almoçar.

Pouco depois das 15.30 horas o chefe do Protocollo, von Doernberg, que transmittiu as boas vindas ao sr. Molotov quando de sua entrada no territorio do Reich, chegou ao Palacio Bellevue, saindo pouco depois em companhia do commissario russo e do vice-commissario das Relações Exteriores, sr. Dekanchoff, dirigindo-se de automovel á Chancellaria. No momento em que partiam, um destacamento de tropas de assalto prestou homenagens.

Quando chegou á Chancellaria, o sr. Molotov foi recebido pelo secretario de Estado, dr. Messner e outros funccionarios e pelos secretarios do sr. Hitler — que o acompanharam á presença deste.

A conferencia entre os srs Hitler e Molotov e von Ribbentropp, teve inicio ás 15.45 horas em ponto, prolongando-se até ás 18.15 horas, observando-se durante a mesma summa actividade nas salas adjacentes, presumindo-se que os empregados levassem a outros archivos e outros documentos.

Terminada a conferencia o sr Molotov regressou ao Palacio Bellevue, preparando-se, junto com sua comitiva, para assistir ao banquete official offerecido em sua honra e que se realizou 2 horas mais tarde. Acredita-se que o titular do Exterior da Russia permanecerá pelo menos um par de dias nesta capital.

Opina-se nos circulos bem informados que a posição actual da Turquia é um dos themas mais importantes a serem tratados nos entendimentos, especialmente se se tiver em conta a nova situação originada nos Balkans pelo conflicto italo-greco.

Diz-se nessas espheras que os resultados da conferencia serão conhecidos num futuro immediato, acreditando-se tambem que immediatamente depois se estabelecerão contactos diplomaticos entre Berlim, Vichy e Madrid e que se intensificará a actividade diplomatica entre os paizes do Eixo e os do sudéste da Europa, especialmente a Hungria, a Rumania e a Slovaquia e provavelmente a Bulgaria mais tarde.

A imprensa allemã não commenta nem dá opiniões sobre a visita da delegação russa, embóra realce sua chegada e os acontecimentos ligados á sua permanencia nesta capital.

COMMENTARIOS DA IMPRENSA INGLEZA

LONDRES, 11 (U.P.) — Os commentaristas britannicos não occultam seus receios ante a visita de Molotov a Berlim, e em geral concordam em que a Turquia occupará um lugar importante nas conversações. Dão a entender que ella assignalarão um aspecto dos preparativos diplomaticos para um renovado avanço allemão ao sudeste, eventualmente destinado a lograr a fiscalização dos poços petroliferos do Irak, a conquista do Canal de Suez e a expulsão dos britannicos do Mediterraneo Oriental.

Ao assegurar que Hitler realiza agora uma nova tentativa audaciosa para contrabalançar o crescente estancamento da politica exterior da Allemanha, "The Times" destaca que Molotov deixou transcorrer muito tempo antes de devolver a visita que o barão de Ribbentropp fizera a Moscou ha 15 mezes passados, e é, accrescenta, com o fim de mostrar sua falta de pressa que o commissario das Relações Exteriores sovietico realiza a viagem de trem ao invés de fazel-o por via aerea.

O "News Chronicle" mostra-se mais pessimista e prevê que a Russia exercerá pressão sobre a Turquia para que se mantenha neutra. "Se Von Ribbentrop, — diz — lograr agora comprar ou conseguir o consentimento do Kremlin para o avanço allemão no sudeste, terá certamente conseguido obter um retumbante triumpho diplomatico."

Segundo expressa o "Daily Mail", o facto de que a visita se verifique em data tão immediata ás eleições presidenciaes dos Estados Unidos, é em realidade alentador".

Accrescenta que se inicia agora uma nova phase da guerra, na qual a Grã-Bretanha conta com dois factores nos quaes póde confiar em absoluto: em si mesma e nos Estados Unidos.

O "Daily Sketch" diz que Hitler deseja apressar as conversações afim de contrabalançar os effeitos que a victoria do sr. Roosevelt possam ter nos Balkans, na França e na Hespanha.

O "Manchester Guardian" se expressa em sentido analogo, considerando que ha muitos indicios para crer que "durante a permanencia de Molotov em Berlim, se tentará arrastar a Russia para um amplo programma tendente a desencorajar a entrada dos Estados Unidos na guerra, e ainda que o referido paiz preste seu concurso á Grã-Bretanha para o proseguimento da luta.

A IMPRENSA SUISSA E A VISITA DE MOLOTOV A BERLIM

ZURICH, 12 (Reuter) — O chanceller Hitler deposita grandes esperanças na visita do Commissario dos Soviets, sr. Molotov, segundo indicam os correspondentes berlinenses dos jornaes suissos. De uma parte, Hitler espera obter da Russia a sua adhesão á alliança germano-italiano-japoneza e se isto for impossivel, elle facilitará a conclusão de um accordo russo-japonez visando o reajustamento da nova ordem asiatica. Alem disso, o Fuehrer deve estar ansioso por conseguir a adhesão dos russos a sua politica de expansão para o Proximo Oriente.

O correspondente berlinense da "Tribune de Geneve" escreve:

"A visita de Molotov é considerada em Berlim como o indicio de que a Russia se pronunciou agora a favor do Eixo". O correspondente accrescenta: "Qual será o preço a ser pago a Moscou? Provavelmente, os Dardanellos mas existem outras indicações que suggerem que o Proximo Oriente e a Asia Central seriam concedidos á Russia, como esphera de influencia e de expansão, esphera essa incluindo a Turquia e o Irak.

A Guerra Dia a Dia

Depois da retirada fascista de domingo, retirada que se prolongou ante-hontem e hontem, e talvez ainda esteja se prolongando através dos picos e despenhadeiros dos montes Pindos, — retirada que está sendo uma das manobras mais notaveis da actualidade e quiçá dos tempos modernos, pela sua extensão e mobilidade, — depois dessa retirada que teve seus aspectos impressionantes e épicos, — depois de um acontecimento destes, que parecem feitos para encher, pelo menos, uma semana inteira de guerra e de noticiario, com as suas resonancias de epopéa, — outros factos vieram se pôr em scena nesse principio de uma semana que parece fadada á super-saturação de factos como aquelles, á super-lotação de acontecimentos assim. Acontecimentos como os de domingo, de hontem, de hoje.

DOS MONTES PINDOS A' KORITZA

Domingo, foi nos montes Pindos, no sector do Epiro. Domingo e segunda e terça e hoje ainda. De segunda para terça, porém começou a se fazer sentir um movimento em sentido contrario, uma contra-offensiva italiana, uma inversão do quadro geral da luta, que era o da perseguição pelas columnas avançadas gregas aos remanescentes das divisões italianas batidas em luta e batendo em retirada, naquella épica retirada de que falamos e de que, mais do que nós, falará a Historia.

Os fascistas, as heroicas legiões romanas, reagiram. Reagiam e não se limitavam mais á defensiva: iam ao ataque, á offensiva. Atacavam no sector de Korça-Koritza, onde tinham soffrido os primeiros revéses.

Assim mesmo começara o desastre do sector do Epiro: as tropas italianas dos montes Pindos tinham querido realizar uma manobra offensiva, introduzindo uma "cunha" nas linhas gregas. Tentando introduzir, aliás, pois logo as hostes helenicas se fecharam sobre a "cunha" e o resultado foi o que se viu.

E as tropas italianas desse sector eram as forças de elite do exercito do Duce, forças que, além do mais, haviam feito um estagio de treinamento na propria região da luta por mais de um anno.

Essas, as unidades, as divisões do exercito de Mussolini, derrotadas no sector do Epiro. As que tentaram agora o novo ataque, as do sector de Korça-Koritza foram ainda mais heroicas: atiraram-se á luta sem esses attributos, sem aquelles titulos, sem treino nem nada.

A gente ficou esperando o resultado. E o resultado está começando a chegar em telegrammas assim:

"ATHENAS, 12 (Reuter) — Milhares de alpinos, "bersaglieri" e soldados da milicia fascista estão sendo aprisionados pelos gregos no sector de Koritza. Os italianos, em alguns pontos, abandonaram completamente as suas posições. Estão os gregos no seu encalço."

CRESCE O PRESTIGIO de Weygand na Africa do Norte

Confirma-se a Noticia de Su a Recusa em Voltar a Vichy

WASHINGTON, 12 — A questão de se saber se a Africa do Norte, sob a bandeira de Weygand, sublevar-se-á contra Vichy é objecto de tantas indagações serias nesta capital como as repercursões possiveis da visita do sr. Molotov a Berlim.

Segundo informações fidedignas chegadas á Washington, a influencia de Weygand cresce na Africa do Norte, existindo já divergencias profundas entre sua attitude e a de Laval com respeito á Italia.

Ha varios dias corria o boato de que Weygand não tencionava voltar a Vichy, boato esse agora confirmado pelo fracasso dos almirantes Platon e Esteva de persuadir aquelle general de regressar a Vichy.

E voz geral que a posição de Weygand é forte por isso que o exercito colonial francez na Africa do Norte nunca foi desmobilizado e pode ser atacado unicamente pelos italianos da Lybia, o que facilitaria grandemente uma acção das forças britannicas contra os fascistas nessa região.

Acredita-se em alguns circulos diplomaticos que o rompimento de Weygand com Vichy traria como consequencia todo o Imperio Colonial Francez unir-se sob a bandeira dessa famosa personalidade militar.

De outro lado, a proposito da visita de Molotov a Berlim certos meios diplomaticos acham que Hitler muito pouca coisa poderá tirar da URSS. Essas fontes, muito conhecedoras da politica sovietica, dizem que os russos comprehendem perfeitamente que sua força, só poderá impor respeito emquanto afastada da luta — tal como aconteceu com a Italia — o que se entrassem no conflicto teriam grande difficuldade em escapar futuramente do dominio de Hitler.

Frank OLIVER

(da Agencia Reuter)

De que a Allemanha está fazendo tudo para obter a adhesão russa ninguem duvida. Todavia, deseja-se saber que poderá dar a Allemanha em troca da entrada da URSS na guerra. Os offerecimentos da entrega do Afghanistão e da Persia alem de outras regiões são muito duvidosos por isso que se a Allemanha conseguir ganhar a guerra, certamente não cumprirá a promessa...

Accentua-se aqui que o fracasso do Reich de invadir as Ilhas Britannicas ou de reduzil-as á impotencia por meio de bombardeios, juntamente com o fracasso de Mussolini na Grecia não será um argumento convincente para Molotov nem convidará Moscou a entrar na luta ao lado de Berlim.

A Situação Examinada Pela Imprensa Londrina

A Grecia Está Batendo Militarmente a Italia, Graças ao Auxilio Que Lhe Foi Prestado Pelos Inglezes

LONDRES, 12 (Reuter) — A imprensa britannica trata hoje de varios assumptos importantes, mas a nota do dia é dada pela informação seguinte segundo a qual treze apparelhos italianos foram abatidos sobre a Grã-Bretanha.

Todos os jornaes são unanimes em accentuar os novos successos do pequeno povo grego contra a Italia e fazem diversos commentarios sobre as difficuldades dos italianos na Grecia.

De outro lado a imprensa se rejubila com as advertencias feitas ás potencias do eixo pelos Estados Unidos e dá grande relevo ás declarações do secretario da Marinha norte-americano, segundo as quaes a America se oppõe á ameaça totalitaria "não com palavras, mas com factos".

A acção diplomatica e notadamente a visita do sr. Molotov a Berlim occupa em todos os jornaes logar de destaque. O "Times" consagra seu editorial a esse assumpto. A rendição de Livreville ás tropas do general De Gaulle tambem é objecto de grande numero de noticias e de commentarios. A esse respeito o "News Chronicle" deseja saber até que ponto o geenral Weigand se oppõe á Allemanha.

Outro assumpto que prende a attenção dos jornaes londrinos é a questão do petroleo para as potencias do eixo.

A proposito das operações na Grecia, o correspondente do "Times" nos Balkans é de opinião que o moral do povo grego e do exercito hellenico é excellente e nisso está a razão das successivas victorias dos gregos sobre os invasores fascistas. "O resultado das operações — accrescenta — é ter obrigado os italianos a evacuar as posições que occupavam ha seis dias. Com effeito, os gregos ganharam a batalha do Epiro e o inimigo cuja força nessa região é calculada em duas divisões foi rechaçado no ataque que desfechou no valle do rio Kalamas, pelas forças gregas. Os italianos nessa terrivel aventura perderam tres batalhões entre mortos e prisioneiros".

O articulista accentua a importancia das operações na Grecia e frisa que os gregos atacaram hontem o inimigo sobre o qual obtiveram successos numerosos, occupando varios pontos estrategicos de primeira ordem que dominam a estrada de Koritza de onde parte a de Valona. "Essas victorias — adduz — tiveram como resultado esclarecer a situação immediatamente a oeste do sector de Pindo e augmentar as possibilidades dos gregos de ameaçar os italianos nas margens pantanosas do Kalamas".

De outro lado, o correspondente do "Daily Telegraph" em Madrid communica a seu jornal a opinião hespanhola sobre a questão da Grecia: "O sul da Italia estará agora sujeito ao perigo aereo e naval, escreve o redactor militar do orgão phalangista hespanhol "Arriba" que observa que dessa maneira a Grã-Bretanha presta á Grecia "o melhor dos serviços". O jornalista hespanhol assegura que agora é fóra de duvida que o exercito italiano foi preparado de ha muito para a guerra e que é muito mais numeroso e preparado que o grego. Observa que o povo grego, na maioria formado de pequenos agricultores, poderá fazer face á guerra e que o exercito grego enfrenta com vantagem as forças fascistas é porque a Inglaterra abasteceu a Grecia nesses ultimos mezes de todo o material de que esse paiz carecia".

Os Norueguezes Rebellam-se Contra a Dominação Nazista

QUISLING EM SITUAÇÃO DIFFICIL

O POVO JA' NÃO TEM DUVIDA A RESPEITO DA VICTORIA BRITANNICA

Robert MENGIN

(Agencia Reuter)

LONDRES, 12 (Reuter) — As ultimas informações chegadas da Noruega, via Suecia, demonstram que as autoridades de occupação — agindo directamente ou por intermedio de Quialing, estão encontrando serias difficuldades. E precisa ser bem accentuado que essas difficuldades crescem dia a dia, sendo, actualmente, muito maiores que nos primeiros tempos da occupação.

As tentativas feitas a principio pelas mesmas autoridades, no sentido de conseguirem a cooperação do povo norueguez, fracasseram de modo absoluto. Sem duvida, nos primeiros dias, muita gente perguntava a si mesma se não seria preferivel deixar o paiz caminhar... Esses, entretanto, não tardaram a ser desilludidos. Os violentos processos empregados pelos invasores e sua falta de habilidade aggredindo a familia real, irritam o civismo norueguez.

O partido nacional-socialista allemão tem falta de bons funccionarios. Na sua maioria, elles são muito jovens, sem nenhum tirocinio administrativo e de um nivel intellectual incrivelmente baixo.

Os funccionarios norueguezes, haviam resolvido continuar em seus postos, no interesse do paiz. Pois bem: tiveram, pouco depois, de recusar obediencia ás ordens emanadas dos prepostos germanicos — pela absoluta falta de senso dos mesmos. Viram-se na contingencia de pedir demissão em massa.

Quanto ao povo, tambem não poude ao fim de certo tempo, levar a serio os funccionarios do Reich — pelos mesmos motivos. Apesar de todas as ameaças, não podia deixar de rir. As manifestações nos cinemas attestam um estado de espirito não somente de coragem, como de desafio, lembrando o que fazem os collegiaes, quando vaiam um professor sem prestigio. Alliás, os estudantes desempenham papel importante nesse movimento de resistencia passiva.

O norueguez vae dando valor cada vez maior ás palavras "liberdade e democracia", ao passo que os invasores se atiram com intensidade crescente á politica da força. E' um conflicto que só tende a aggravar-se. Resultam dahi actos de "sabotagem" de mais em mais numerosos.

Segundo esse ambiente de hostilidade, o general Falkenhort, commandante-chefe das tropas de occupação, chamou a Oslo, em fins de outubro, todos os commandantes de guarnições, afim de assentar as providencias exigidas pela situação. A secção da Gestapo, installada no Ministerio dos Estrangeiros, acha-se sobrecarregada de trabalho. Quisling, preoccupadissimo, tem de dar mão forte, frequentemente, ao commissario allemão Terboven, e pergunta a si proprio se o Reich ainda o deixará por muito tempo num posto de onde sua quéda será mortal.

E' de esperar que o inimigo redobre seus processos terroristas. Será, porém, tarde para fazel-o. Tarde e inutil. Porque a Noruega, de todos os paizes occupados, é aquelle em que a esperança da victoria britannica já se converteu em certeza.

O Nazismo Protege os Communistas

(Conclusão da 1ª pagina)

general Franco, repatriaram grande numero de politicos hespanhoes que se achavam refugiados em territorio occupado. Entre as personalidades embarcadas para a Hespanha, onde foram immediatamente executadas, figura o sr. Companys.

Os communistas gozam de favores especiaes, sob o dominio allemão. O conhecido jornal "L'Humanité", dirigido pelos leaderes communistas Thorez e Duclos, e que circula quasi livremente, não se cansa de responsabilizar o capital internacional pela situação da França e do mundo.

Por mais paradoxal que se afigure, os judeus soffrem mais sob a zona livre do que no territorio occupado. O anti-semitismo dos dirigentes de Vichy é directamente attribuido aos sentimentos pessoaes de alguns ministros francezes, notadamente do sr. Peyrouton, actual ministro do Interior.

Como o sr. Peyrouton, que fôra obrigado a renunciar o seu logar de residente geral da Tunisia quando da ascenção do sr. Leon Blum ao poder, o marechal Petain teria promettido vingar-se do sr. Mendel, que, ao saber de que estava imminente um golpe de Estado, mandou-o para a prisão, onde ficou por seis horas. E o sr. Mendel teria sido fuzilado no mesmo dia em que o marechal foi libertado se não fosse a intervenção do sr. Pierre Laval e o general Hutzinger que ponderaram a repercussão que o facto teria no mundo inteiro.

Varios politicos de relevo que collaboram com o governo de Vichy o fazem por mero opportunismo ao passo que outros deixaram-se contagiar pela propaganda Laval-Petain, favoravel a uma cooperação mais estreita com os paizes do Eixo.

O Ministro da Agricultura em São Paulo

S. PAULO, 12 (A. N.) — Viajando para Matto Grosso, passou, hoje, por São Paulo, o senhor Fernando Costa, ministro da Agricultura, que teve concorrido desembarque na estação do Norte.

O ministro da Agricultura viajou pelo "Cruzeiro do Sul", em companhia dos srs. general Rondon, professor Mello Moraes, Gastão de Farias, Maria Telles, Fernando Costa Filho, Alvro Simões Lopes, Enéas Pinheiro, Henrique Carlos Moreira e Lafayette Cunha.

Aguardavam-no, na estação, o representante do interventor federal, os secretarios da Justiça, da Agricultura e da Educação e representantes dos demais secretarios de Estado e outras autoridades civis e militares.

RETIRAM-SE OS ITALIANOS DE TODAS AS FRENTES

(Conclusão da 1ª pagina)

veram que satisfazer-se com algumas mudanças causadas pela pressão ás posições gregas das montanhas de Morova. A artilharia dos nacionaes entrou em acção contra os italianos, suppondo-se que tambem nessa occasião os invasores tiveram que retirar-se.

Na Grecia o povo recebeu com alvoroço a noticia da retirada italiana e os jornaes publicaram extensos relatos da acção que denominam "Guadalajara dos italianos na Grecia".

A versão de que o novo commandante em chefe italiano general Soddu havia ordenado a retirada de forças do Epiro e dos sectores da costa para reorganizal-as e empreender uma nova offensiva contra Athenas, é considerada como um subterfugio dos italianos para disfarçar suas derrotas. A radio-emissora official de Athenas fez notar que os communicados do inimigo não mencionaram ainda a victoria dos italianos, embóra não tenhamos muito menos registado os avanços dos gregos.

O APPELLO DO REI DA GRECIA

ATHENAS, 12 (U. P.) — O rei da Grecia dirigiu hoje um appello aos habitantes das povoações gregas para que suportem as consequencias dos ataques italianos, pedindo-lhes que mantenham sua coragem. O appello foi dirigido especialmente a Patras, Salonica, Corfú, Pireo, Janina, Volos e Larisa.

Disse o rei:

"O inimigo, não satisfeito em atacar um paiz pacifico, que, até o ultimo instante procurou a paz e as boas relações, bombardeou ainda os civis. O sacrificio dos civis não affectará a sua resolução de lutar e de dar todo o auxilio que possam aos seus irmãos em armas".

Terminando disse:

"Queridos helenos das cidades e povoações abertas, desejo que tenhaes valor e paciencia e que tenhaes fé em nossa victoria porque as nossas tropas lutam pela causa da liberdade e por uma causa justa".

RENDEU-SE UM REGIMENTO ALBANEZ A'S TROPAS GREGAS

BUDAPEST, 12 (U. P.) — Urgente — A radio-emissora grega annunciou que um regimento albanes rendeu-se ás tropas gregas que atacam koritza. Tambem foi capturada uma bandeira italiana.

VIRGINIO GAYDA RECONHECE O FRACASSO ITALIANO

ROMA, 12 (U. P.) — O conhecido commentarista italiano Virginio Gtyda, que a meudo reflecte o ponto de vista official, admitte hoje, indirectamente, que a campanha na Grecia não prosegue com exito.

Em seu editorial publicado no "Giornale d'Italia", Gayda affirma que a Italia não se preparou para a luta na Grecia senão quando começou a guerra com esse paiz. Dahi se deduz uma explicação sobre a razão por que as forças italianas não lograram exitos militares até esta data, em territorio grego.

A LUTA NO FRONT DA MACEDONIA

LONDRES, 12 (Reuter) — Um correspondente militar do "Times" analysa com sobriedade a campanha na Grecia e diz: "No front da Macedonia e no sector de Koritza, os gregos realizaram ligeiro avanço, mas nem por isso se deve suppor que Koritza, a base avançada dos italianos nessa zona, esteja correndo perigo.

No centro, as forças alpinas italianas ficaram interceptadas por algum tempo no valle de Sarandaporo, no ponto em que este atravessa montanhas. Ahi a situação parece não soffrer alterações. Não se conhece ainda a força do destacamento italiano, mas uma parte delle e provavelmente a maior, resiste ainda.

No sul, na costa, os gregos fizeram uma retirada de certa importancia, retrocedendo de um regato na região de Kalamas, que tem o nome lendario de Acheronte. Os gregos annunciaram uma importante pressão nessa parte do front. E' nesse ponto que os italianos poderão tirar o maior beneficio, da cooperação da sua força aerea.

HAMBURGO DEVASTADA Pela Aviação Ingleza

Proseguem os Violentos Ataques aos Portos do Canal da Mancha — Duzentos e Sessenta e Um Bombardeios Já Fez a Raf — Amplia-se a Actividade da Aviação Britannica

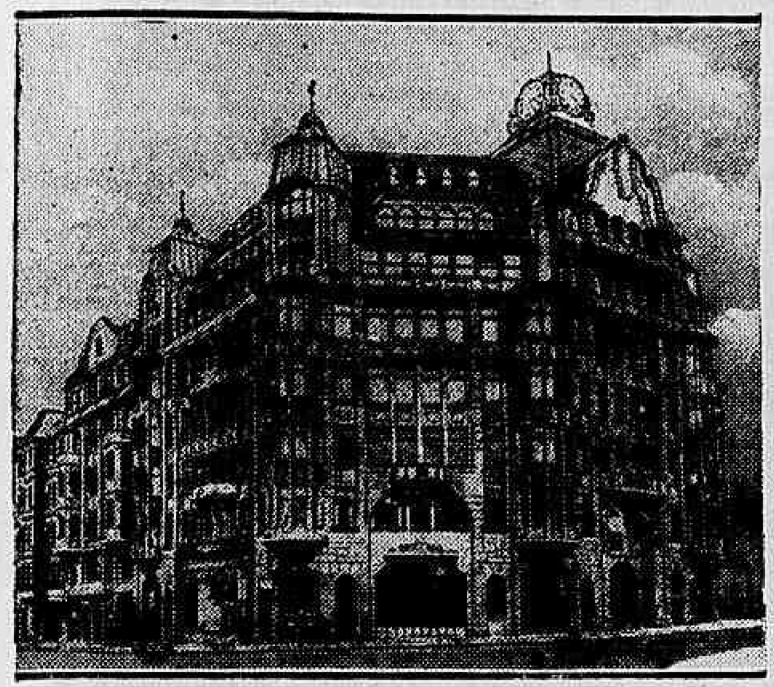

O Mercado de Hamburgo, a cidade allemã hontem devastada pelos bombardeiros da RAF

LONDRES, 12 (U. P.) — As Forças Aereas Reaes proseguiram seus ataques contra os portos do canal da Mancha, ao mesmo tempo que o Ministerio do Ar affirmava que as ultimas acções contra Hamburgo collocaram tal cidade ás margens da completa destruição. O mau tempo impediu hontem á noite as habituaes operações sobre a Allemanha.

No transcurso das acções diurnas de hontem, foi atacada, pela terceira vez consecutiva, a base de submarinos de L'Orient e os aerodromos de Brest, Saint Brieuc e Saint Malo, onde foram damnificadas as installações. Todos os apparelhos que participaram destas operações regressaram ás suas bases.

Referindo-se aos ataques soffridos por Hamburgo, o Ministerio do Ar declarou que as informações que chegam a Londres revelam que são "cada dia mais graves os damnos soffridos pelas fabricas, razão por que são transferidas mais industrias a outras cidades da Allemanha ou do territorio occupado da Polonia".

Diz ainda, a seguir, o alludido Ministerio que "cada semana que passa augmentam as filas de desoccupados, o que contribue para accrescentar a desmoralização e o descontentamento. Os diques já não mostram actividade e o trafego e o esqueleto chamuscado dos depositos reflectem a ruina de Hamburgo".

Tambem adeanta que, segundo todos os informes que possue, sómente soffreram prejuizos o porto e os districtos industriaes da cidade, estando apenas affectados os bairros residenciaes. Accrescenta a informação que os estaleiros "Blom" e "Voss", situados na ilha de Waltershof, que são os mais importantes da Allemanha, soffreram prejuizos, havendo sido destruidos navios que estavam em construcção e "num caso, 5 de 20 submersiveis que estavam na bacia de Hamburgo ficaram damnificados sem esperança de serem reparados".

"Do outro lado do Elba se encontra a refinaria de oleos vegetaes mais importante da Allemanha transformada num montão de ruinas carbonizadas. A fabrica de pneumaticos "Phoenix" ficou destruida e as refinarias "Rhenania" e "Oshag" soffreram enormes damnos".

A informação do Ministerio tambem dizia que os estaleiros "Vulcan" foram attingidos repetidas vezes pelas bombas, havendo os da "Deutsche-Werk" soffrido grandes damnos.

Uma secção das officinas "Bloss" e "Voss", dedicada á construcção de aviões, foi incendiada quasi completamente.

O communicado accrescenta o seguinte: — "Foram tantos os navios postos a pique ou avariados no porto ou afundados pelas minas na foz do Elba e no Baltico, que a carencia de embarcações se está convertendo num grave problema. Afim de contrabalançar essas perdas, estão sendo empregados navios suecos no Baltico".

Diz por fim o já mencionado communicado: — "Os damnos causados ás ferrovias foram de tal vulto que foi dada ordem no sentido de dar-se sempre preferencia ao trafego de mercadorias e, segundo os viajantes que vão de Berlim a Hamburgo, essa viagem dura agora 24 horas em logar de quatro, tornando-se necessario effectuar pelo menos cinco baldeações em qualquer direcção".

"Tremendos esforços são effectuados afim de occultar os prejuizos, isolando-se bairros inteiros, evitando a policia a presença de curiosos. Muita gente tem sido detida por murmurar e por abandonar seus empregos cuidando de sair da cidade para fugir ás bombas".

OS RAIDS REALIZADOS PELA RAF

LONDRES, 12 (Reuter) — Uma apreciação feita sobre os raids realizados pela RAF, recentemente, demonstra que a aviação britannica bombardeou 261 localidades, na Allemanha, 236 nos territorios occupados (Noruega, Dinamarca, Hollanda, Belgica, França, Tchecoslovaquia) e 17 na Italia.

Os alvos mais importantes foram: Berlim, onde a RAF effectuou 26 raids, em fabricas, usinas de electricidade, estradas de ferro, etc. e Napoles, onde houve dois raids sobre estradas de ferro e depositos de petroleo.

Os maiores e mais importantes centros ferroviarios e armazens de mercadorias da Europa, como por exemplo Hamm, soffreram para mais de 80 raids.

Bases navaes, docas e estaleiros de construcção: em Bremen, foram bombardeados 42; em Hamburgo, 53; em Kiel, 28; em Wilhelmshaven, 31.

Dentre os portos mais importantes considerados como ponto de partida para a invasão da Inglaterra, Boulogne foi bombardeada 45 vezes, Calais recebeu 39 visitas da RAF, Flushing foi alvejada 48 vezes e Ostende 45.

Quanto a fabricas, armazens de mercadorias e communicações e ferrovias, em Colonia, foram bombardeadas 39, em Krefeld 17, em Mannheim 20, em Osnobrie 31, em Soet 32.

Em Gelxenkirchen foram alvejados 30 depositos de petroleo, no Hannover 27, em Magdeburgo 17 e Politz 6.

Ao todo, houve bombardeios de portos e docas em 18 localidades da Allemanha e em 63 dos territorios occupados; foram bombardeados 37 depositos de petroleo na Allemanha e 22 nos territorios occupados; bases navaes e aeroplanos: houve 81 bombardeios na Allemanha e 116 nos territorios occupados.

Desde o dia 10 de maio ultimo, época em que começaram os bombardeios pesados e em larga escala, sobre a Inglaterra, a RAF perdeu 211 aeroplanos, em toda a Allemanha, nos territorios occupados e na Italia.

Durante o mesmo periodo, em encontros com a aviação britannica, as forças aereas allemãs tiveram 64 aeroplanos destruidos pelos aviões de bombardeio inglezes e um grande numero dos seus apparelhos ficou seriamente damnificado.

Todos os factos e cifras citados acima constituem uma estimativa digna de credito, baseada nos communicados officiaes.

AS ACTIVIDADES DA RAF EM TRES SECTORES

LONDRES, 12 (Do reporter aereo da Agencia Reuter) — Os aviões de bombardeio britannicos estão agora agrupados em tres grandes correntes de resistencia á invasão: contra as bases de invasão, do canal da Mancha; contra as bases da Lybia, de onde a Italia espera poder preparar e levar a effeito a invasão do Egypto e enfim, contra os portos e as bases que servem aos italianos na sua campanha contra a Grecia.

O alcance dos ataques da RAF contra as bases italianas da Albania estende-se de Sarande e Konispol, na extremidade sul da Albania, ás bases de Valona, Durazzo, Taranto e Napoles, o qual foi visitado tres vezes emquanto as docas e as installações portuarias de Cagliari, na Sardenha, eram atacadas pela aviação naval, do "Ark Royal", e isto pela quarta vez ao cabo de tres mezes. Alguns tempos ainda hão de passar antes que a RAF esteja em condições de levar a sua offensiva ao maximo.

As medidas de reforçamento aereo visam melhorar e proteger os campos de aviação existentes na Grecia, bases essas que os bombardeadores da RAF poderão utilizar além das bases da ilha de Creta. A Grecia possue tres aeroportos militares, meia duzia de terrenos de aterrissagem mais muitos desses não são adequados para

Com a Gloria de Foch, Pelo Triumpho da França Livre

Vibrante Discurso do General De Gaulle Exaltando o Chefe da Victoria no Dia do Armisticio

BRAZZAVILLE, 12 (Reuter) — E' o seguinte o texto do discurso pronunciado hontem, nesta cidade, pelo general De Gaulle em commemoração da data do Armisticio: "Marechal Foch, vós cujo corpo jaz no Palacio dos Invalidos mas cuja alma illumina sempre as almas dos soldados francezes, hoje, onze de novembro, um soldado francez vem respeitosamente vos fazer seu relatorio.

"Marechal Foch, vós que ganhastes a guerra porque tudo fizestes para isso, ouvi: aquelles que eram nossos chefes renunciaram á victoria e ordenaram que nos submettessemos ao inimigo.

"Marechal Foch, vossa lealdade e vosso genio deram-vos e nos deram a honra de serdes escolhido para commandar os exercitos de todos os povos alliados ou associados da França. Mas, ai de nós! aquelles que eram nossos chefes ordenaram em plena batalha que traissemos todos os nossos alliados.

"Marechal Foch, vós sempre ensinastes e demonstrastes que não se tem direito de entregar-se emquanto houver meios para lutar, e isso tiveram a coragem de comprehender os polonezes, tchecoslovacos, belgas, hollandezes, norueguezes, luxemburguezes, todos os povos sem excepção cujos territorios nacionaes estavam em poder do inimigo. Ora, devo declarar-vos que aquelles que eram nossos chefes entregaram a espada da França quando restava a ella um imperio de 60 milhões de homens guardado por 500 mil soldados, por uma aviação valorosa, por uma esquadra ainda intacta, por alliados poderosos e resolutos.

"Marechal Foch, vós que nem por um minuto sequer voltastes o rosto para o norte contra o o inimigo, é mistér que não o ignoreis: aquelles que eram nossos chefes ordenaram que as tropas o seguissem e se voltassem para o sul no mesmo sentido do inimigo para perseguir os francezes que queriam bater-se pela França.

"Marechal Foch, foi em um dia onze de novembro que fixastes na fronte da patria a aureola da victoria. Pois bem, a onze de novembro aquelles que eram nossos chefes acabam de fazer ao inimigo um juramento de collaboração. Mas tenho a declarar-vos que, apesar dessas coisas infamantes, ha soldados francezes que não approvam esses actos e que pretendem apagar taes infamias.

"Somos esses francezes, esses soldados, nós, soldados francezes livres. E já que aquelles que eram nossos chefes, por panico ou desespero, renunciaram a cumprir o dever, resolvemos não mais os reconhecer na vergonha e na dôr. Mas resolvemos tambem, senhor Marechal, chefe immortal, que seguiriamos vosso exemplo e que haveriamos de vos obedecer.

"Sigamos vosso exemplo, executamos vossas ordens, e recusamos lançar fóra nossas armas e continuamos a lutar, onde pudermos e como pudermos, subindo pouco a pouco pelas paredes do abysmo do desastre.

"Se arrancamos pedaço por pedaço o imperio francez aos collaboradores do inimigo afim de o guardarmos para França e ahi encontrarmos meios para continuar a luta, se já conseguimos fazer com que entrassem na guerra o Tchad, o Camerum, o Oubangui, o Congo, nossas colonias do Pacifico e ainda hontem o Gabon, é sómente para seguir vosso exemplo e para executar vossas ordens lealmente unidos como quereis que os francezes sejam os alliados que haveis já chefiado.

"Reunindo pouco a pouco todos os territorios francezes, faremos pesar na guerra a espada franceza cada vez mais forte. Faremos com que a patria tenha seu quinhão na victoria e seremos nós que havemos de dar a honra, a grandeza, a felicidade.

"Senhor Marechal, faremos apenas o que ordenastes que os soldados fizessem: — cumprir o dever."

The War from London

British News Service

LONDON, 12th November.

On Molotoff's visit to Berlim, the "Times" diplomatic correspondent writes:

"The German Government, still anxious to secure gains by guile rather than by war, will probably try to enlist the Soviet to help in its putting diplomatic pressure on the Turks — whose resolution was made plain once again by Mr. Inonu last week.

No doubt Hitler will be the readier to make lavish promises to the Russians, because he is checked in the West. For months he has contrived to keep both the Ante-Comintern Pact and his pact with Moscow in play, developing the one or the other as suited him at the moment. At the present time, when he has not got what he wanted in the West — Great Britain having thrown his forces back, general Franco having declined to let German troops through Spain to Portugal, and Marshal Pétain having maintained his scruples against a shameful peace — Hitler characteristically turns elsewhere.

He turns East and reminds himself that promisesare cheap. He will play up Moscow, and forget the Anti-Comintern trick for a little while. All signs go to show that the Germans, while seeking a cynical agreement, will try to dress it up in shining white to harmonise with the image of peace which Hitler never fails to produce.

The Germans are evidently hoping that the Russians will agree to cooperate in the "New Order", and at the same time make a fresh protest against the British blockade laws. Both sides are prepared to great lengths to avoid war with each other".

The British control of the Mediterranean was demonstrated to a group of correspondents who have just arrived at Athens abord a British warship from Egypt.

"We crossed the sea which the Italians call "Mare Nostrum" without molestation by Italians forces in the air, on the surface or under the surface" writes Ralph Barnes of the "Herald Tribune" "and the crossing provided new proof, if such be needed, that the sea-lanes between the British Mediterranean bases and the Greek ports are wide open for use by the British Mediterranean Fleet as well as by the merchant craft convoyed by its units".

"The continued regular arrivals of British manufactures are greatly impresssing the Turkish community "writes the "Telegraph" correspondent at Istambul on the same theme. "They see, in this, further irrefutable proof of the British control".

"The Italian Government is necessary to prepare public opinion for the unwelcome idea of a long struggle "writes the "Tablet".

"The other day, the "Regime Fascista" went so far as to scold some journalists who had described to their readers the English King as running from one shelter to another and the Queen of England as having fits as each airraid began. What is interesting is not this Party disavowal at the end of october of an attitude all the Party organs had been keeping up through september and half of october. It is the public recognition of a long war.

This is approached very gingerly. The war" says "Regime Fascista", "may be over in fifteen days, but it may last for months". The Duce does not dare tell the people of Italy that it may last for years, and we doubt if he would be believed.

The war may last for years; it is difficult to see how it can come to a decisive issue between Britain and Germany in the course of 1940. But it will not last for years as far as the Italians are concerned".

SMALL ITEMS

The British anti-aircraft guns have now destroyed 400 enemy raiders since the war began, of which 357 in the last thirteen weeks, or about one seventh of the total number of enemy planes brought down in or near this country in that period.

Consequencias do Terremoto na Rumania

GRANDEMENTE PREJUDICADA A PRODUCÇÃO DE PETROLEO

LONDRES, 12 (Reuter) — Em seu editorial de hoje o "Times" Rumania haja causado grandes estragos nos poços de petroleo daquelle paiz. O orgão londrino accrescenta que a producção de petroleo rumeno está declinando sensivelmente, não excedendo de cinco oitavos do que foi nos annos anteriores o que — diz — está longe de corresponder aos desejos nazistas.

CERCA DE 2.000 MORTOS

BUCAREST, 12 (U. P.) — Milhares de pessoas ficaram sem tecto em consequencia do terremoto pedem roupas e viveres. Extra-officialmente calcula-se que o abalo seismico causou cerca de 2.000 mortos, não obstante as autoridades dizerem que as victimas de que se tem noticia são 400 mortos e 800 feridos. A Guarda de Ferro tem ordem de disparar contra todo aquelle que fôr surprehendido em flagrante delicto de pilhagem.

A lista official indica que sómente sobreviveram 22 pessoas no edificio Carlton desta cidade, calculando-se que as ruinas cobrem mais de uma centena de cadaveres. Ao calcular que o total de feridos em estado grave em todo o paiz possivelmente é o dobro dos mortos, as autoridades assignalam que até agora ha sómente 67 internados em um hospital de Bucarest, onde anteriormente eram attendidos 250. Os restantes já receberam alta.

Pago o Premio de 1.000 Contos de Réis do Emprestimo Mineiro de Consolidação

O ACONTECIMENTO DE HONTEM NO BANCO DO COMMERCIO E INDUSTRIA DE S. PAULO — COUBE A APOLICE N. 1.960.526, SERIE B, O PREMIO SORTEADO, EM 10 DE OUTUBRO PROXIMO PASSADO

O representante do Banco Boa vista ao assignar o recibo e ao receber o cheque de mil contos correspondentes á apolice premiada no ultimo sorteio

Mais um vultoso premio do Emprestimo Mineiro de Consolidação foi hontem pago nesta capital pelo Banco do Commercio e Industria de São Paulo.

O premio na importancia de mil contos de réis, foi extrahido em sorteio effectuado em Bello Horizonte, no dia 10 de outubro passado. O emprestimo é de 1934, e digamos de passagem — foi lançado com extraordinario successo e alcançou desde logo posição de invulgar relevo entre as operações de credito, alicerçadas na confiança popular, já realizadas no Brasil.

O pagamento do premio

O pagamento do vultoso premio de mil contos de réis foi effectuado, como ficou dito linhas acima, pelo Banco do Commercio e Industria de São Paulo, que teve a representa-lo seu distincto funccionario sr. Geraldo Corrêa de Carvalho.

Recebeu o premio de mil contos por conta de um seu committente, o Banco Boavista, representado no acto pelo sr. Gustavo de Medeiros Saboya e Silva.

A apolice premiada foi a de n. 1.960.526, serie "B".

Ao acto do pagamento estiveram presentes numerosas personalidades, entre as quaes se viam varios jornalistas.

Segura aplicação da economia popular

Por occasião do pagamento do premio, as pessoas presentes ao acontecimento tiveram ensejo de fazer as declarações mais elogiosas em torno do plano de emprestimo feito pelo grande e prospero Estado montanhez, salientando que o mesmo constitue uma segura e reproductiva applicação da economia popular. Com o referido emprestimo o povo poderá associar-se ao progresso e ao desenvolvimento economico e financeiro de Minas Geraes, podendo, ainda, de um momento para outro, obter proventos extraordinarios, como acaba de acontecer com o portador da apolice n. 1.960.526, série "B", e os portadores dos titulos sorteados em outras occasiões, conforme temos tido opportunidade de noticiar. Além da lisura e da efficiencia do intelligente plano de emprestimo todos os presentes áquelle acontecimento enalteceram tambem a presteza e a solicitude com que o Banco do Commercio e Industria de São Paulo vem realizando nesta capital, os pagamentos dos premios sorteados entre os portadores de apolices aqui residentes.

"Fortalezas Voadoras" Para a Grã-Bretanha

SERÃO ENTREGUES TREZE AINDA ESTE MEZ

WASHINGTON, 12 (U. P.) — Fonte bem informada revelou que este mez devem ser entregues á Grã-Bretanha 13 "Fortalezas Voadoras" dotadas de melhoramentos em sua construcção. Trata-se de apparelhos quadri-motores de extenso raio de acção considerados os mais potentes actualmente existentes.

Resolveu-se a entrega dos apparelhos mais recentes, de conformidade com o plano de dividir com a Inglaterra, em partes iguaes, o material bellico construido nos Estados Unidos.

Pétain Pretende Restaurar a Monarchia Franceza

BERNA, 12 (Reuter) — Informações procedentes de Vichy adiantam que o marechal Pétain está negociando com o sr. Hitler a restauração da Monarchia na França. O candidato do marechal Pétain ao throno de França é o conde de Paris, do ramo Bourbon Orleans.

Silenciou a Propaganda Totalitaria Em Relação á Derrota do Pindo

Roma e Berlim Annunciam Apenas Que as Operações Não Têm Progredido...

(Do observador diplomatico da Agencia Reuter)

LONDRES, 12 — Nem o radio allemão nem o radio italiano fizeram a menor referencia á derrota da divisão alpina nas montanhas do Pindo. Mas este revés é suggerido pela phraseologia totalitaria, segundo a qual as operações não estavam progredindo como era esperado e que "os ataques gregos" no Epiro foram repellidos.

O facto de admittir que houve ataques por parte do inimigo constitue já uma importante concessão feita á verdade pela propaganda do Eixo. A nomeação de um novo commandante em chefe, o general Soddu, para dirigir a campanha contra os gregos, representa evidentemente outra maneira de confessar a verdade. Por outro lado, o radio allemão esforça-se duma maneira geral em camuflar os indicios dos fracassos dos aviadores italianos, nos seus raids contra a Inglaterra. Em outros aspectos, nota-se uma tendencia para exaggerar pretensos exitos dos allemães que coincidem, presumivelmente, com a visita do sr. Molotov a Berlim.

E' provavel que o "premier" sovietico poderá se convencer dos resultados dos raids da RAF, durante a sua estadia em Berlim. Apesar das informações em sentido contrario, estima-se que o conde Ciano pode ser convidado a encontrar-se com o sr. Molotov, ou, então, o ministro italiano do Exterior invocará qualquer desculpa caso este encontro não se realize.

O primeiro ministro rumeno e o seu chanceller do Exterior estão a caminho de Roma, em visita official, e o acontecimento não vae deixar de fornecer ao conde Ciano, um motivo para permanecer em Roma, se Berlim deixar de insistir. E' fora de duvida que o sr. Mussolini esteja preoccupado com o facto de não ter partido aos encontros de Hitler e Franco e de Hitler com Petain. Incidentemente nenhum destes contactos foi seguido dum desenvolvimento dramatico, contrariamente á impressão criada pelo radio allemão. Ademais, pode-se notar um accento desagradavel nos commentarios germanicos com respeito ao governo de Vichy e o sr. Pierre Laval que, ao voltar de Paris, deixou de mencionar a questão das colonias francezas.

A nossa opinião

CONSCIENCIA SANITARIA

Coube a Oswaldo Cruz a gloria de ter criado no Brasil uma consciencia sanitaria. Muita gente julga o insigne bacteriologista pela sua obra memoravel de saneamento da capital do Brasil, "arrancando a nação da morte, para restituil-a á vida". No entanto, foi elle quem iniciou, pode-se dizer, em nosso paiz, a sua formação sanitaria, em meio de uma tremenda campanha de injurias e de despeitos que lhe moviam, ora inimigos gratuitos, ora os que não podiam compreender a sua vigorosa iniciatva. O desapparecimento da febre amarella foi a consequencia da educação sanitaria do nosso povo que elle iniciou, com corajosa decisão de vencer.

A medicina experimental de que foi elle fundador, adoptada, sem restricções, pelos medicos brasileiros, foi uma especie de alavanca destinada a levantar da inercia e da estagnação as energias dos que tinham sobre os hombros as responsabilidades da direcção social e politica do Brasil.

* * *

Oswaldo Cruz formou essa consciencia sanitaria. Aos seus successores, áquelles que herdaram os exemplos do seu trabalho, do seu heroismo e do seu esforço, coube a tarefa de rasgar itinerarios novos, ampliando a acção do mestre desapparecido. Ainda ha poucos dias, a nossa patria perdeu em Evandro Chagas um desses apostolos que não podem ficar esquecidos. A tragedia brutal de aviação do dia oito arrastou para a morte o joven scientista patricio. O que Oswaldo Cruz fez no Rio e nas capitaes maiores do paiz, no curto espaço que a vida lhe permittiu, Evandro Chagas vinha realizando no Norte, com aquella dedicação de que só os verdadeiros patriotas são capazes. A morte desse homem illustre fez paralysar, subitamente, a collaboração efficiente e valiosa do sabio brasileiro, collaboração que se vinha effectuando sem reclamos, sem estardalhaços, com o religioso silencio proprio daquelles que se despem de vaidades pessoaes para trabalhar pelo bem commum.

* * *

Como dizia o grande Ruy, a morte de um grande homem, util á sua patria, se provoca um collapso momentaneo na vida nacional, não deve deter a sua marcha. O Brasil precisa que a obra de Oswaldo Cruz continue. Porque, assim, o Brasil continuará. A consciencia sanitaria do nosso povo deve ser o fruto da educação e esta só o governo pode dar. O governo, com o auxilio dos que realmente amam a nossa patria, não com esse amor de fachada, de palavras e de phrases, mas com o amor verdadeiro, de acção, de luta, de sacrificios.

Os nossos sertões, as regiões do alto Norte, principalmente, offerecem aos poderes publicos um vasto campo para o desdobramento de uma grande campanha saneadora. Sanear a terra e educar o povo, dando-lhe aquella consciencia sanitaria, que foi o ideal de Oswaldo Cruz, eis a tarefa ingente ... nesta hora, pode ser a synthese de um largo e amplo programma de administração.

TOPICOS

UM ORGAO DE UTILIDADE

A Commissão de Defesa da Economia Nacional, presidida pelo ministro João Alberto, tem prestado serviços relevantes ao paiz. Agora mesmo, o seu presidente acaba de entregar ao chefe da Nação o relatorio annual das suas actividades durante o periodo compreendido desde sua fundação até 31 de outubro ultimo.

Esse trabalho revela qual tenha sido a actuação da Commissão, num periodo de largas actividades em que se salientou o esforço dos seus membros, estudando problemas diversos, ligados á economia nacional e apresentando soluções para elles.

O relatorio citado vae mostrar, de maneira clara, como se pode enfrentar difficuldades, afastadas as normas burocraticas, elevando o nivel da administração publica com uma orientação intelligente, clara e patriotica. O sr. João Alberto, no seu relatorio fixa a gravidade da situação do nosso commercio em face da guerra européa, privado dos seus velhos mercados soffrendo os reflexos da catastrophe européa, apresentando suggestões, capazes senão de resolver as difficuldades, pelo menos de attennuar os effeitos da conflagração.

O governo brasileiro tem, assim, na Commissão de Defesa da Economia Nacional um orgão de grande utilidade e que ainda poderá prestar relevantes serviços á Nação, pelo cuidado com que vem apreciando os nossos problemas economicos.

Para Conferenciar Com o Seu Governo

PARTIU RUMO A LONDRES O EMBAIXADOR BRITANNICO EM MADRID

LISBOA, 12 (U. P.) — O embaixador britannico em Madrid sir Samuel Hoare, atravessou a fronteira portugueza em Elvas, ás 6 horas, viajando para Lisboa de automovel, afim de seguir para Londres por via aerea, onde conferenciará com o governo de seu paiz.

Em Homenagem ao 3.° Anniversario do Estado Novo

A GRANDE CAMPANHA PELAS BIBLIOTHECAS POPULARES

A Cruzada Nacional de Educação em commemoração ao 3°. anniversario do Estado Novo tomou a iniciativa de uma campanha em prol da organização de bibliothecas populares em todos os municipios.

Já chegaram communicações de haver sido inauguradas bibliothecas populares nos seguintes municipios: do **Amazonas** — Coary e João Pessoa; **Piauhy:** Jaicos, Oeiras, São Pedro e União; **Ceará:** Cratéus e Soure; **Sergipe:** Lagarto; **Rio de Janeiro:** Cabo Frio e Barra Mansa; **Goyaz:** Itaberay e Goyaz; **Matto Grosso:** Tres Lagoas; **Paraná:** Ponta Grossa.

Reuniu-se o Conselho Nacional do Petroleo

Realizando a centesima decima primeira sessão ordinaria, reuniu-se o Conselho Nacional do Petroleo sob a presidencia do general Horta Barbosa.

Compareceram á sessão, os srs. conselheiros dr. Fleury da Rocha, dr. Yttrio Corrêa da Costa, major Antonio Bastos, commandante Helvecio Coelho Rodrigues, dr. Erico de Lamare São Paulo, dr. Alaor Prata Soares, dr. Ernesto Lopes da Fonseca Costa e dr. João Daudt d'Oliveira.

O Conselho tomou as seguintes deliberações:

a) — A Cia. Itatig, autorizada a pesquisar arenito betuminoso pelo Decreto n. 4.552, de 21 de agosto de 1939, submetteu á apreciação do Conselho o relatorio das pesquisas realizadas na comarca de Guarei, Estado de São Paulo.

O plenario approvou o relatorio.

b) — A Companhia Ford Industrial do Brasil e a Companhia Industrial do Brasil requereram autorização para importar derivados de petroleo.

Nos termos dos respectivos requerimentos e satisfeitas as exigencias legaes, o Conselho concedeu as autorizações pedidas.

A Cidade

"FALINHA MACIA"...

O professor implicava com o "baton" das alumnas. Mas, não tinha poderes para agir. A policia não prohibe a "maquillage". O director do collegio, tambem. Os paes, idem. Era evidente, portanto, a impotencia do homem. Outro qualquer se daria por vencido. Elle, porém, recalcando seus sentimentos, aguardou o momento da vingança. E a opportunidade chegou com os exames. Não podendo fazer outra coisa, o mestre-escola metteu o "páu" nas pequenas. Isso ainda não foi nada. As garotas modernas não se impressionam com taes coisas. A esquisitice do professor não ficou por ahi. Resolveu fazer, em estranha allocução, terrivel ameaça á elegancia feminina: — "Escola não é "boudoir". Nada de penteados, "rouge", "baton", pó de arroz, laço de fita e "cocquetterie." Não quero tambem "flirts". E, como castigo, estão todas reprovadas."

As pequenas ficaram atordoadas. Aquellas palavras attingiam, em cheio, as coisas mais queridas de sua mocidade. Os vestidos bonitos, os sapatos granfinos, a "maquillage" que corrige os erros da natureza, um mundo de pequenos detalhes que tornam a mulher mais attraente, harmoniosa e encantadora. Ademais, até o namoro — passa-tempo numero 1 para a juventude — estava condemnado. Era tremendo. Então, formou-se rapidamente um vibrante movimento de reacção. E foram latas, tinteiros, baldes de agua sobre o pobre professor, que fugiu aos pulinhos, como um cabrito montez nas montanhas do Pindus...

Logo depois, as garotas, em côro, parodiavam o sambinha de Assis Valente:

— Não vamos com a cara do homem
que tem a falinha macia

O Relatorio Francez

Mauricio de Medeiros

Nada entendo da arte militar. Mas como dentro de nós dorme escondido o bugre selvagem e brigador ancestral, não consigo dominar o interesse por alguns de seus aspectos, nem fugir á epidemia que assola os povos pacificos, quando algum entra em luta, e que consiste em dar palpites estrategicos, á mesa dos cafés, ou, mesmo, commodamente sentado diante da machina de escrever...

Lendo o relatorio que o Estado Maior Francez acaba de publicar sobre o fim da guerra, que se terminou pela derrota da França a 14 de junho, verifico que, aquillo que já parecia a todos nós estrategistas leigos, a razão da derrota, ali se representa em cifras. A Allemanha tinha 125 divisões e mais 10 divisões "panzer" (motorizadas) com 500 tanks cada uma. A isso os alliados oppunham, depois de oito mezes de guerra estagnada, apenas 90 divisões francezas e 10 inglezas, computadas algumas de reserva. Quanto a tanks, os alliados só contavam com 200.

Diz-se ainda, nesse relatorio, que a Allemanha tinha 3.500 aviões de bombardeio e 1.500 de combate de primeira, ao passo que os francezes apenas possuiam 100 aviões de bombardeio, dos quaes 64 eram antiquados, e 420 de combate.

Estes ultimos dados concernentes á aviação chegam a pasmar e parecem completamente em desaccordo com as publicações anteriores á guerra, segundo as quaes, apesar da obstinação com a qual o Estado Maior Francez recusava qualquer papel essencial á aviação, a França era considerada uma das potencias de maior poder militar aereo...

Quer isso tudo dizer que a França, cujo povo nunca quiz a guerra, a ponto de ter feito a Daladier uma das mais impressionantes ovações quando este politico voltou de Munich sacrificando a Tchecoslovaquia á troca de uma paz precaria, perdeu a guerra por falta de preparo material de seu Exercito. No entanto, em maio de 1940, já a França tinha podido saber qual era o potencial material dos allemães, segundo ficara demonstrado na invasão da Polonia. Se de junho para cá, depois do collapso da França, a Inglaterra póde ir augmentando o seu poder aereo, a ponto de oppor-se efficazmente a qualquer plano de invasão das Ilhas, isto é, se em quatro mezes esse paiz póde augmentar sua frota aérea de modo tão notavel, não se comprehende por que motivo em oito mezes, isto é, de setembro de 39 a maio de 40, a França se deixou ficar no mesmo estado de atraso em relação a um inimigo cuja superioridade já ella conhecia.

E' que o espirito que dominava aquelle grande paiz era o da rotina.

Uma das affirmações do bravo general De Gaulle é a de que, sob o ministerio de Pétain, elle elaborou minucioso plano de rearmamento do Exercito francez, motorizando-o á semelhança do que sabiam todos estar sendo feito na Allemanha. O marechal Pétain não lhe deu credito.

Conta-se que, durante aquelles mezes de inverno em que o Exercito francez, mettido nos tuneis da linha Maginot, esperava por uma guerra modelo 1914, o generalissimo do derrotado Exercito polonez não cessava de fazer sentir seus receios de uma invasão pela Belgica e Hollanda com as tropas motorizadas allemãs. Um general francez, ao ouvil-o, retrucou-lhe:

— "Ora, meu caro amigo. Que é que o assusta? Os tanks? Mas não vê o sr. que seria ridiculo pensar numa marcha fulminante com tanks através os canaes da Hollanda, as florestas do norte da França, através o Aisne e o Somme?

Era assim que se pensava em França. E era assim que o proprio Pétain pensava quando, tres annos antes da guerra, De Gaulle lhe falava em motorizar o Exercito francez.

Hoje, o governo de França, como todos os governos de povos derrotados, procura responsaveis pelo desastre e manda para os Tribunaes todos quantos tiveram naquelle paiz uma qualquer parcella de poder.

O relatorio do Estado Maior francez, com aquellas cifras eloquentes, deveria ser enviado ao famoso Tribunal de Rion, para que elle estendesse suas indagações por uma outra orbita de responsaveis.

A ALLEMANHA PERDEU A SEGUNDA 'BATALHA DO MARNE'

Por ARGUS

(Exclusividade do DIARIO CARIOCA)

WASHINGTON, novembro 1940 — Nos dias que correm ha que notar um facto emminentemente importante que passa actualmente quasi despercebido á sombra dos acontecimentos dos Balkans: o começo do inverno na Europa, com suas fortes neves e seu mau tempo, põe um fim categorico a todas as possibilidades efficientes de invasão da Inglaterra pela Allemanha, e isso durante um periodo de quasi meio anno. Não será antes do mez de março que as condições meteorologicas favoraveis se restabelecerão, — mas até lá muito tempo estará perdido pela Allemanha, e a Inglaterra aproveitará febrilmente este tempo de repouso relativo, e bem provavelmente muitos outros apoios que decerto lhe virão do exterior.

A Allemanha renunciou, assim, por este anno, á invasão da Inglaterra pomposamente annunciada ha tanto tempo pelas estações de radio allemãs. E certo que uma tal decisão, com suas immensuraveis consequencias, causou muito desgosto ao Fuehrer. Nisso vae o seu prestigio pessoal; pela primeira vez, as coisas annunciadas não se realizam!

O inverno na Europa, com seus dias cinzentos e frios e seu baixo céu tem sempre arrastado ao pessimismo e á reflexão. O povo allemão deve se lembrar dos hymnos de victoria que se cantaram durante toda a guerra mundial, e que apesar de tudo se terminou pela debacle...

A economia forçada de hoje em dia, com a penuria forçada de aprovisionamento, criada por situações fortemente semelhantes ás de 1917 e 1918, que o maior optimismo official blasonado não poderá impedir os particulares de armar, de temer por tempos, questões inquietantes...

E ainda ha todo um grande exercito em armas, do qual uma grande parte permanece desoccupada: homens que foram obrigados a abandonar seus lares, muitas vezes em condições penosas, para se encontrarem numa vida ociosa e semi-inutil. Demais, ha esses formidaveis factores desconhecidos que podem surgir do exterior, — pensamos na posição suspeita da Russia, e no apoio crescente da America á Inglaterra, o que é de molde a fazer nascer no curso de ideas, no choque de armas que recomeçará durante os mezes do inverno entre a Inglaterra e a Allemanha, taes condições inteiramente transformadas.

Tudo isso e muitas outras coisas ter-se-á dito o Fuehrer. Se, elle julgou apesar de tudo, necessario renunciar por este anno á tentativa decisiva, deve ter tido razões formidavelmente poderosas.

Parece-nos necessario sublinhar aqui que a maior difficuldade da Allemanha até o presente tem estado sempre intacta. Não é absolutamente a consideração de que as armas allemãs se sentem incapazes de vencer a Inglaterra neste particular, se bem que o "blitzkrieg" na França e Belgica muito tenha gasto o material rodante e que sobretudo a aviação allemã, em caso de uma acção decisiva contra a Inglaterra, não seria actualmente capaz de se assegurar o poderio necessario, em face da reacção veemente das armas britannicas, — como as differentes incursões a titulo de ensaio demonstram de resto sobejamente. Assim uma tentativa de invasão definitiva em larga escala estaria sujeita a riscos muito perigosos. Mas, não esqueçamos que este formidavel acção de todas as forças da Allemanha, que seria de esperar no dia da tentativa de invasão definitiva, não teve lugar ainda, e que não poderá ter lugar antes da primavera futura...

* * *

Porque terá então o Fuehrer renunciado a essa acção decisiva — quando tudo o levava a aproveitar o tempo precioso?

A resposta é de dupla natureza, e forçosa tambem:

1º) — As observações vindas do interior da Russia deram a certeza ao chefe de Estado allemão de que a Russia, a despeito de sua attitude sympathica, no dia da acção cem por cento contra a Inglaterra, cairá sobre as costas da Allemanha;

2º) — A Allemanha não tem mais bastante petroleo para movimentar uma guerra espalhada sobre duas frentes, mas o bastante apenas para assegurar um "blitzkrieg", decisivo em grande escala contra a Inglaterra só.

A conjunctura era já evidente após a campanha da França, — e para isso a Allemanha fez a offerta de paz á Inglaterra.

A calamidade tornou-se mais evidente ainda após os bombardeios systematicos e enormemente efficazes dos depositos e das refinarias de petroleo pelos inglezes, de que deixavam uma raiva inimaginavel nos corações dos chefes do Reich.

"A falta de petroleo" — é a razão da diminuição sensivel dos ataques contra a Inglaterra, desde longo tempo já. Foi esta a razão de a Allemanha se apressar em metter a mão na Rumania. Mas o que é o petroleo rumeno em face do consumo gigantesco da Allemanha em guerra? E' uma gotta sobre uma pedra quente, sobre uma pedra mesmo muito quente...

A situação da economia de combustiveis na Italia é identica: sabemos que desde muitos mezes nenhum automovel particular circula mais nesse paiz, que mesmo a luz a kerozene não é mais possivel ás noites nos campos. Em certo grau, a penuria data já da guerra da Hespanha, quando as reservas que restavam mais intactas, depois da campanha da Ethiopia. E' sem duvida nessa falta de petroleo que se póde achar uma certa explicação para a inactividade enigmatica da esquadra e da aviação italianas: economisar a todo preço!

Ter-se-á bastante necessidade das preciosas reservas para acções muito mais vitaes...

* * *

Sim, o Eixo tem necessidade de petroleo. A Grecia póde dizer alguma coisa, porque a pretendida conquista da Grecia — não seria nada mais do que uma etapa no caminho do petroleo: o ensaio tentado de se procurar este precioso liquido, custe o que custar, nas ricas jazidas do Oriente Proximo, seja na Russia caucasica, seja no Irak ou no Iran.

Antes de poder vencer a Inglaterra, é preciso procurar o petroleo necessario, — uma empresa que possa durar muito longo tempo e ter consequencias incommensuraveis.

A Inglaterra aproveitará então cada vez mais o tempo precioso e a ajuda que lhe vem do exterior para aperfeiçoar sua machina de guerra. De maneira que póde-se predizer desde agora que em alguns mezes a situação estará completamente mudada em favor da Inglaterra.

A Allemanha acaba de perder sua "segunda batalha do Marne"...

O Brasil Ha Meio Seculo

13 DE NOVEMBRO DE 1890

Realiza-se a grande manifestação ao conselheiro Ruy Barbosa, promovida pelas classes conservadoras e pelo operariado. As ruas da cidade estão cheias. O Campo da Acclamação, o largo do Rocio, as ruas do Theatro, Constituição, Visconde do Rio Branco estão intransitaveis. Todas as ruas engalanadas. Pouco depois do meio dia movimenta-se o imponente cortejo civico. Mais de 30.000 operarios, entre homens e mulheres, desfilam entre uma multidão anonyma que applaude o grande brasileiro. Estandartes e bandeiras davam ao cortejo uma nota inedita. O povo, carros allegoricos, carros com delegações, esquadrões de honra e cidadãos, bandas de musica, etc. O povo, em delirio, vivava o nome de Ruy Barbosa. Ao chegar ao edificio da Imprensa Nacional, onde se achava Ruy Barbosa com sua familia, é indescriptivel o enthusiasmo. Fala o presidente do Centro Industrial do Brasil, dr. Cunha Ferreira. Em seguida, usam da palavra o commendador Chaves de Faria pelo commercio do Rio de Janeiro; dr. João Clapp, pela Confederação Abolicionista; dr. José Augusto de Freitas, pelo Centro Industrial da Bahia; dr. Elpidio Mesquita, pela colonia bahiana e por ultimo um representante da classe proletaria. Ruy Barbosa agradeceu aquella manifestação num discurso notavel, "num turbilhão de palavras ao mesmo tempo enthusiasticas e sentimentaes".

— O "Diario Official", do Espirito Santo publica a Constituição do Estado, promulgada no dia 11. O Congresso é convocado para o dia 25 de março.

— O Grande Oriente do Brasil Unido elegeu para os cargos de grão-mestre e grão-mestre adjunto, o generalissimo Deodoro da Fonseca e o dr. Josino do Nascimento Silva.

Noticias do Itamaraty

O sr. Oswaldo Aranha, ministro das Relações Exteriores, mandou apresentar os seus sentimentos ao sr. Achille Barcianu, ministro da Rumania, pelo terremoto havido em seu paiz, pelo 1° secretario, sr. Lauro de Andrade Muller.

— Por portaria do ministro das Relações Exteriores foi dispensado Sergio de Lima e Silva, occupante do cargo da classe "K", da carreira de diplomata, do Quadro Permanente do Ministerio das Relações Exteriores, das funcções de auxiliar de seu gabinete, em virtude de ter sido o mesmo designado para servir no estrangeiro.

O Commentario internacional

DERROTAS TOTALITARIAS

A viagem de Molotoff está sendo apresentada em Berlim como uma espectacular victoria diplomatica do Reich, para tirar um pouco do effeito catastrophico causado, na ultima semana, pela reeleição de Roosevelt e pela retumbante derrota dos italianos nas montanhas da Grecia.

Não nos enganamos affirmando desde logo que esses dois factos haviam levado o desanimo ao seio dos dirigentes nazistas, tendo constituido um rude golpe no prestigio do Reich, com repercussões desastrosas para os allemães em todos os paizes da Europa e do Oriente. Como consequencia, tornou-se necessario noticiar um grande triumpho politico. E tudo o que se pôde conseguir, foi a ida do auxiliar de Stalin á capital do Reich, seguido dum corpo de peritos tão numeroso como jamais se tinha visto igual em conferencias similares, no Velho Mundo.

Como não ha mais victorias militares a noticiar, recorre-se á tactica dos golpes politicos de surpresa, como é do estilo da propaganda nazista. Resta saber se a Russia accederá de bom grado em fazer o jogo dos dirigentes do Reich.

Segundo uma imagem que lhe é muito cara, Stalin tem dito que não gosta de tirar do fogo as castanhas com a sua ropria mão, para que outros a comam... Comtudo, ha quinze ou dezeseis mezes o Czar vermelho não tem feito outra coisa senão tirar a castanha assada para que Hitler a devore.

Comtudo, já agora as coisas estão muito difficeis para as potencias do Eixo. A attitude firme dos Estados Unidos, depois do triumpho de Roosevelt, é um factor novo, que o Kremlin não póde deixar de examinar detidamente, embora seja seu desejo fortalecer a politica nazista.

E' ainda cedo para tirar-se qualquer conclusão segura a respeito das actuaes negociações teuto-sovieticas. Mas, pode-se desde logo adiantar que a diplomacia vermelha tentará contemporizar, até que a situação politica e militar do Eixo se esclareça de forma mais satisfatoria.

E' incontestavel que a retumbante derrota das tropas italianas na Grecia veiu constituir um duro revés para as potencias do Eixo, ao mesmo tempo que trouxe como consequencia uma melhoria sensivel para a posição dos inglezes no Oriente Proximo e Médio. E qualquer que seja o desfecho da offensiva fascista contra os gregos, pode-se já de agora affirmar que a mesma se transformou em uma aventura militar tão desastrosa como o foi o ataque russo á Finlandia.

Assim, não ha exaggero em dizer-se que a visita de Molotoff a Berlim destina se a contrabalançar o insuccesso dos italianos, derrotados exactamente pela mais fraca das nações balkanicas...

O 2.° Congresso Brasileiro de Urologia

A Recepção Hoje em Nictheroy e a Partida á Noite Para São Paulo

Constituiu verdadeiro acontecimento na vida social da cidade a realização do 2° Congresso Brasileiro de Urologia realizado sob a orientação da Sociedade Brasileira de Urologia e sob o patrocinio do dr. Getulio Vargas e os auspicios dos srs. Adhemar de Barros, Amaral Peixoto e Henrique Dodsworth.

Com a sessão de hontem á noite, na qual tomaram parte a Sociedade Brasileira de Urologia e a Sociedade de Medicina e Cirurgia, na qual foi discutido o thema sobre o "Tratamento das infecções urinarias", ficou encerrado o programma das actividades nesta capital. Durante a sessão foi lido o trabalho notavel apresentado pelo prof. Luciano Gualberto sobre "Da tuberculose rhenal em São Paulo".

Apresentaram tambem interessantes contribuições os srs. W. Berardinelli, Carlos de Moraes Barros, Motta Pacheco, Genival Londres, Matheus Santamaria, prof. Moreira da Fonseca, dr. Estellita Filho, prof. Rolando Monteiro, Moysés Fisch, Darcy Villela Itiberê, Geraldo de Campos Freire e Dario Tracanella.

Pela manhã foram feitas as intervenções cirurgicas, conforme o programma do Congresso. A primeira realizou o prof. Estellita Lins, ás 9 horas, na sua Clinica Urologica á rua das Laranjeiras, perante grande numero de conferencistas. O notavel cirurgião e urologista prof. Estellita Lins revelou muita habilidade e technica no trabalho cirurgico, o qual consistiu na resecção endoscopica e prostatectomia. Após esta parte seguiram os congressistas para o Hospital Miguel Couto, onde foram assistir á segunda intervenção, levada a effeito pelo dr. Motta Maia. Esse conhecido cirurgião praticou a "operação de Coffey", sendo muito felicitado.

Hoje pela manhã, os conferencistas irão a Nictheroy, onde realizarão as duas sessões. No sabbado, á noite, o interventor Adhemar de Barros offerecerá um banquete aos congressistas, encerrando assim o memoravel certame scientifico.

Diario Carioca

Propriedade da S|A DIARIO CARIOCA

EXPEDIENTE

DIRECTORES:
Horacio de Carvalho Junior
J. B. Martins Guimarães

CHEFE DA REDACÇÃO:
Danton Jobim

Telephones — Direcção: 22-3023; Chefe da Redacção e Secretaria: 42-5571; Redacção: 22-1558; Administração e Gerencia: 22-3035; Publicidade: 22-3018; Officinas: 22-0824; Gravura: 22-1785

Nota — Os commentarios editoriaes deste jornal, sobre assumptos internacionaes, são de responsabilidade de seu director, dr. Horacio de Carvalho Junior.

PUBLICIDADE, 22-3018

ASSIGNATURAS:
Para o Brasil:
Anno . . . . . 60$000
Semestre . . . 35$000
Para o Exterior:
Anno . . . . . 130$000
Semestre . . . 70$000

VENDA AVULSA
Na Capital e no Interior: $300
Inclusive aos domingos.

E' cobrador autorizado o sr. J. T. de Carvalho

CORRESPONDENTE GERAL
Percorre o interior do paiz a serviço desta folha o sr. Romualdo Perrota, nosso correspondente geral

Representante em Bello Horizonte, OSWALDO MASSOTE

PRAÇA TIRADENTES, 77

O Presidente da Republica Fala aos Riograndenses

Recebido Festivamente em Porto Alegre, o Sr. Getulio Vargas, Discursando de Improviso, Concita os Gauchos a Continuarem Trabalhando Pela Grandeza do Brasil

PORTO ALEGRE, 12 (A. N.) — O avião que conduzia o presidente Getulio Vargas e sua comitiva foi avistado sobrevoando a cidade, precisamente ás 15.15. Enorme multidão estava, desde cedo, apinhada ao longo do trajecto a ser feito pelo chefe do Governo. No aeroporto os interventores no Rio Grande do Sul, S. Paulo e Santa Catharina, além de altas autoridades civis e militares, aguardavam a descida do avião para apresentar os primeiros cumprimentos ao chefe da Nação.

Depois de evolucionar varios minutos sobre Porto Alegre o avião presidencial manobrou para a descida. Nesse momento toda a população que se apinhava nas ruas começou a acclamar o nome do presidente Getulio Vargas.

O chefe do Governo desceu do avião precisamente ás 15.25, sendo saudado pelo interventor Cordeiro de Faria e, a seguir, pelos interventores em S. Paulo e Santa Catharina. Uma enorme multidão, cercando completamente o aeroporto, ovacionava sem cessar o presidente da Republica.

UM DISCURSO DO CHEFE DO GOVERNO

PORTO ALEGRE, 12 (A. N.) — Agradecendo esta tarde a grande manifestação que a população de Porto Alegre lhe prestou, o presidente Getulio Vargas proferiu, de improviso ligeiras palavras de agradecimento. Depois de salientar a fórma carinhosa com que fôra recebido pelos seus concidadãos, confessou sua emoção e gratidão pela consagração que o povo gaucho lhe fizera. Evoca as lutas passadas, desde a campanha de 1930 e passa a fazer rapidamente uma synthese das realizações do seu governo e dos principaes emprehendimentos em curso. A cada instante interrompido por prolongadas salvas de palmas, o presidente Getulio Vargas termina concitando os riograndenses, que sempre deram com todo o destemor o melhor do seu enthusiasmo pela grandeza do Brasil, a continuar trabalhando pela Patria afim de que ella seja cada vez mais prospera e feliz.

Depois de terminar o seu breve improviso, o chefe do Governo foi obrigado a voltar á sacada para agradecer os applausos da multidão.

250.000 PESSOAS APPLAUDEM O PRESIDENTE DA REPUBLICA

PORTO ALEGRE, 12 (A. N.) — Atravessando toda a capital gaucha, desde o aerodromo de S. João até o Palacio do Governo, o presidente Getulio Vargas recebeu verdadeira consagração popular. Mais de 250.000 pessoas acclamaram o chefe do Governo. Para se ter idéa da grandiosidade da consagração, basta dizer que, de hontem para hoje, chegaram do interior trezentos trens superlotados, tendo os aviões da "Varig" realizado um serviço especial. Por outro lado, centenas de delegações chegaram de S. Paulo, Paraná e Sta. Catharina. Aqui se encontram o embaixador Baptista Lusardo, com numerosa commissão de financistas, literatos, poetas, professores e jornalistas de Montevidéo; interventores Adhemar de Barros e Nereu Ramos; sr. Oliveira Franco, representante do Paraná. Tambem cerca de dez navios trouxeram para Porto Alegre turistas do Rio e do Norte.

A praça em frente ao palacio do governo recebeu ornamentação especial. E a nota mais caracteristica da manifestação foi que, ao meio dia, circulou pela cidade a noticia de que o presidente, dentro de meia hora, estaria no aerodromo. Estabeleceu-se em seguida grande movimento de transporte, de maneira que o povo, rapidamente, tomando automoveis que passavam e fretando caminhões, immediatamente se deslocou para o campo de S. João. Assim, desde a uma hora da tarde, em volta do aerodromo e pelas ruas que lhe dão accesso, milhares de pessoas aguardavam o presidente.

250 Mil Pessoas Applaudiram o Chefe do Governo á Sua Chegada

Um aspecto da partida do sr. Getulio Vargas para o Sul

Este facto revela o caracter espontaneo da manifestação.

Na rua dos Andradas, todas as casas ornamentaram suas fachadas com bandeiras, de onde grande numero de moças e senhoras jogavam flores sobre o carro do presidente Getulio Vargas que, de pé, agradecia sorridente, acenando com o chapéo para o povo.

UMA ESPONTANEA MANIFESTAÇÃO POPULAR

PORTO ALEGRE, 12 (A. N.) — Pouco depois do presidente Getulio Vargas chegar ao Palacio do Governo, teve logar uma manifestação que não estava no programma da recepção. O povo, após passar o cortejo pelas ruas da cidade, deslocou-se rapidamente até a grande praça em frente ao Palacio. Trazendo cartazes e disticos, collocando-se em frente de sua sacada principal, no momento em que o presidente Getulio Vargas dava recepção ás autoridades locaes. Foi organizada uma tribuna, onde falaram varios oradores. O sr. Olmiro de Azevedo, pela Liga da Defesa Nacional, fez um discurso em que analysou o trabalho do chefe da Nação em levantar e criar novas fontes de riqueza. Entre as figuras do povo que se collocaram a poucos metros da sacada onde se encontrava o presidente Getulio Vargas, a reportagem poude colher impressões curiosas e expressivas sobre o caracter da manifestação ao chefe do Governo. Duas senhoras, por exemplo, carregando crianças pequenas, justificavam sua presença em meio da grande massa sem temer que seus filhos fossem pisados pelo povo. Uma dellas declarou: "Em minha terra, fui a primeira mulher que se alistou nas eleições e votou no presidente Getulio Vargas. Sua attitude, defendendo o ensino religioso, calou fundo no meu espirito". Nessa occasião, um dos oradores accentuava em seu discurso que o presidente realizava um governo sem odios nem paixões. Ao nosso lado, um operario apoiava essa affirmativa, accentuando: "Esse é o grande segredo do presidente, que governa sempre com o coração".

NOVA VILLA MILITAR em São Luiz das Missões

R. GRANDE DO SUL, Novembro (Especial para o DIARIO CARIOCA) — Em S. Luiz Gonzaga das Missões, na zona fronteiriça, onde se acha sediado o 3º. R. C. I., realizou-se a solennidade do lançamento da pedra fundamental da nova Villa Militar daquella cidade.

No cliché acima, entre o general Renato Paquet e o coronel Gomes Netto, vê-se o general Leitão de Carvalho, commandante da 3ª. Região, emquanto o coronel Helio Gonzalez, chefe do Serviço Regional de Engenharia, lê a acta que dá inicio á construcção. Ao lado deste apparece o prefeito de S. Luiz Gonzaga das Missões.

Victima de lamentavel accidente

O operario dos Correios e Telegraphos Antonio Gimenez Falezin, de 25 annos de idade, solteiro, morador á rua São Gabriel n. 97, hontem, á tarde, quando procedia a uma ligação, na esquina das ruas Luiz Guimarães com Angelo Bittencourt, caiu do poste ao solo, fracturando o craneo.

Henry Torrés pronunciando a sua conferencia

Uma Tarde de Vibração Intellectual na Associação Brasileira de Imprensa

A Conferencia, Hontem, do Prof. Henri Torrés

O Palacio da Imprensa viveu hontem uma hora de intensa vibração cultural com a conferencia do Maitre Henry Torrés, ansiosamente esperada por todos os que já se familiarizaram com o fino espirito deste conferencista brilhante que sabe, a um só tempo commover e alegrar, mesclando, em sua palavra quente e suggestiva, a ironia, a saudade, a admiração e a alegria.

Escolheu bem o thema dessa palestra com que se apresentou ao publico da Casa do Jornalista. Jornalista elle tambem, e bem jornalista porque a sua vida de advogado, professor de direito, de escriptor, de politico, de parlamentar não foi, talvez, mais do que uma reportagem feita com intelligencia mas, sobretudo, vivida com sinceridade.

Henry Torrés, em quasi duas horas, que o publico não sentiu passarem, applaudindo-o, seguidamente, com carinho e enthusiasmo, evocou o que melhor ficou em sua sensibilidade e tudo o que escreveu e o que viu outros escreverem, na vida kaleidoscopica do jornal.

Falar da França e, sobretudo de Paris, de suas figuras sempre interessantes de intellectuaes tão familiares a nós pela identidade da cultura, era tarefa a um tempo grata e difficil. Porque todos os que ali estavam conheciam bem esses nomes e essas vidas que Henry Torrés focalizou com a sua palavra justa de antigo advogado e sua verve opportuna de jornalista consummado, elle tambem. Mas, o conferencista de hontem é um mestre da difficil arte de conservar interessada uma platéa sempre exigente deante de quem se apresenta com tamanhas credenciaes. Tão senhor do assumpto e da arte, que nem lhe escapou a figura a nós sempre querida e admirada de Ruy Barbosa, cuja passagem pelo Velho Mundo feriu a sua retina privilegiada de jornalista.

Estabelecendo parallelo entre homens diversos em seu feitio, mas iguaes na grandeza da intelligencia, Henry Torrés trouxe para o auditorio da A. B. I. pedaços vivos da vida que elle proprio viveu, annos a fio, e de que soube fazer o relato tão pittoresco e tão suggestivo na conferencia de hontem.

Não seria possivel, nos limites de uma noticia impressionista, resumir uma conferencia de quasi duas horas e toda ella interessante e variada. Basta, assim registar o successo obtido e os applausos despertados por Henry Torrés que poderia, com egual razão, attribuir a si mesmo o episodio por elle narrado em relação a Chateaubriand que, interrogado sobre a sua profissão, esquecendo todos os titulos e honrarias que haviam cumulado a sua vida de politico, de diplomata e de escriptor, mencionou apenas a qualidade de jornalista.

Porque, com a conferencia de hontem, linda reportagem falada, Henry Torrés marcou o seu logar naquella casa cujo auditorio a sua palavra encheu de resonancia e de belleza.

REGRESSA HOJE AO RIO o General Góes Monteiro

AS HOMENAGENS QUE SERÃO PRESTADAS AO CHEFE DO ESTADO MAIOR DO EXERCITO BRASILEIRO

A nossa capital receberá hoje o general Pedro Aurelio Góes Monteiro, chefe do Estado Maior do Exercito. O illustre brasileiro esteve nos Estados Unidos em desempenho de importante missão do nosso governo. Figura das mais eminentes da vida nacional, militar de brilhantes qualidades, patriota cheio de enthusiasmo pelo Brasil, o general Góes Monteiro merece as homenagens que hoje ser-lhe-ão tributadas pelo Exercito, pelos seus amigos e admiradores, ás quaes se associará o povo da cidade.

O PROGRAMMA DA RECEPÇÃO QUE SERÁ AS 13 HORAS

Logo a approximação do "Argentina" voarão diversas esquadrilhas que comboiarão o navio até a entrada no seio da bahia de Guanabara.

Em seguida parte da commissão irá a bordo afim de apresentar ao general Góes Monteiro os principaes cumprimentos dos seus amigos e admiradores, farão parte desta commissão que irá a bordo: o ministro Souza Costa, o prefeito Henrique Dodsworth, interventor Amaral Peixoto, dr. Paulo Bittencourt, dr. Lourival Fontes, dr. Horacio de Carvalho, dr. Pires do Rio, dr. Herbert Moses e dr. J. Vieira de Macedo.

Em terra apresentarão os cumprimentos o general Gaspar Dutra, ministro almirante Guilhem, ministro Waldemar Falcão, general Francisco José Pinto, major Muller, coronel Benjamin Vargas, dr. Macedo Soares, dr. Roberto Marinho, dr. Elmano Cardim e dr. Georgino Avelino.

Ao descer o general Góes Monteiro, entre alas de cadetes, dirigir-se-á para o "hall" do Touring Club, onde será saudado pelo prefeito Henrique Dodsworth em nome do povo carioca.

Logo após passará em revista, na praça Mauá, a guarda de honra que lhe prestará continencias, composta de uma Companhia da Escola Militar e da Escola Naval, proseguindo depois até ao automovel posto á sua disposição.

Formar-se-á então o grande cortejo que o acompanhará, fazendo o percurso da Avenida Rio Branco, ao longo da qual serão postados conjuntos de bandas militares, até o Club Militar, em frente ao qual prestará continencia a s. excia. uma Companhia do Batalhão de Guardas que ahi permanecerá.

No salão de honra do Club o general Góes Monteiro receberá o cumprimento das diversas associações civis e dos seus camaradas do Exercito sendo saudado nesta occasião pelo general Gaspar Dutra, em nome dos seus camaradas e amigos.

Ahi finalizará a primeira parte do programma de recepção.

— Em data ainda não fixada, por deliberação da mesma grande commissão será promovido tambem ao illustre brasileiro um grande banquete a que se associarão todas as classes representativas do paiz, e cujas listas de adhesões serão opportunamente offerecidas á assignatura daquelles que nelle desejarem tomar parte.

— Para conducção das personalidades designadas pelo general Dutra, afim de cumprimentarem a bordo o general Góes Monteiro, o almirante Guilhem cedeu as lanchas "Castilho França" e "Arsenal de Marinha" que estarão atracadas desde 12 horas no Caes Pharoux.

Atropelado por auto

Manoel Martinez, de 47 annos, viuvo, hespanhol, morador á rua Honorio nº. 23, hontem á tarde, quando procurava atravessar a rua da Assembléa, foi colhido por automovel que por ali em grande velocidade trafegava.

A victima recebeu contusões e escoriações generalizadas, tendo, após os curativos, se retirado.

Um Aviso do Instituto do Sal

A Agencia Nacional communica-nos:

"O Instituto Nacional do Sal torna publico que terminará no proximo dia 24 de novembro corrente o prazo para a inscripção de salinas, de accordo com o artigo 19 do decreto-lei numero 2.300, de 10-6-1940.

Os pedidos de registo devem ser remettidos para a séde do Instituto, no Rio de Janeiro, á Avenida Rio Branco n. 311, 8º pavimento (Edificio Brasilia). Os impressos destinados a esses pedidos devem ser solicitados directamente do Instituto Nacional do Sal, no endereço supra, ou das Agencias do Banco do Brasil nos Estados salineiros do norte do paiz. Conforme estabelece o artigo 19 do decreto-lei n. 2.300, as salinas não inscriptas no Instituto Nacional do Sal serão consideradas clandestinas."

Os Resultados Beneficos da Cooperação Entre o Governo e a Marinha

O Ministro Guilhem Focaliza, Numa Conferencia, o Adiantamento Cultural e Technico da Armada Brasileira

O ministro da Marinha pronunciendo sua conferencia e um aspecto da assistencia

O ministro Aristides Guilhem, titular da pasta da Marinha, iniciou, hontem, com grande brilho e raro successo, a serie de conferencias ministeriaes promovida pelo Departamento de Imprensa e Propaganda, sobre as realizações do governo nas diversas pastas no ultimo decennio.

Falando para um auditorio repleto de altas personalidades do paiz, onde se destacava a officialidade do Exercito especialmente convidada pelo ministro Eurico Gaspar Dutra, que presidiu á conferencia, o ministro Aristides Guilhem discorreu sobre o adeantamento cultural e technico da Marinha brasileira de 1930 até agora. Com a sua palavra precisa de marinheiro illustre detalhou, em todos os seus aspectos, o grande renovamento por que vem passando a nossa esquadra e os quadros de sua officialidade brilhante; mostrou o victorioso desenvolvimento das construcções navaes; o aperfeiçoamento, a especialização dos technicos brasileiros resaltando, sempre, a cooperação do presidente Getulio Vargas que vem sendo o verdadeiro renovador da Esquadra, dando o seu apoio integral e completo, a um plano de soerguimento naval de que, aliás, o proprio titular da pasta da Marinha é, tambem, um grande incentivador.

Pelo thema que seria versado pelo ministro Aristides Guilhem, o salão do plenario do Palacio Tiradentes onde se realizou a conferencia teve uma assistencia numerosa e escolhida, ficando completamente cheio de generaes, almirantes, altas patentes do Exercito e da Marinha, ministros, autoridades publicas de relevo além de membros destacados da alta sociedade carioca.

A PALAVRA DO MINISTRO DA MARINHA

A conferencia do ministro Aristides Guilhem foi presidida pelo general Eurico Gaspar Dutra, titular da pasta da Guerra. Compondo a mesa que presidiu a grande sessão tomaram assento os ministros Oswaldo Aranha, Waldemar Falcão, Mendonça Lima e Gustavo Capanema, e o dr. Lourival Fontes, director geral do DIP. Depois de apresentado em rapidas palavras, á selecta assistencia, o ministro Aristides Guilhem iniciou a sua importante conferencia.

A Faculdade Nacional de Direito Homenageia a Memoria de Ruy Barbosa

A SESSÃO SOLENNE DE HOJE

A Faculdade Nacional de Direito realizará hoje uma sessão solenne, ás 20,30 horas, para commemorar a data anniversaria do grande brasileiro. Discursará, então, o professor Irineu Machado, que foi um dos mais combativos companheiros do grande jurista nas campanhas civicas de que participou.

Em nome do Directorio Academico falarão o estudante Carlos Calero e o orador dos bacharelandos deste anno. Pelo Centro Academico Candido de Oliveira, vae discursar o estudante José de Almeida, falando tambem, em nome dos ex-estudantes o advogado Mendes Pimentel Filho.

A sessão será presidida pelo director da Faculdade, professor Pedro Calmon.

Sonja Henie Condemnada a Pagar 77.000 Dollares

NOVA YORK, 12 (Reuter) — Sonja Henie, a celebre artista patinadora, foi condemnada hoje a pagar 77.000 dollares a seu gerente durante o anno de 1936 com quem fizera um contrato oral de pagar-lhe certa percentagem sobre os salarios ganhos em films.

Cinema

SOCIAES

CARNET

A direcção do Botafogo realizará, finalmente, depois de amanhã, o seu grandioso baile que foi intitulado o "baile dos cadetes do Brasil" e cujo successo promette ser dos maiores.

Como deve ser do conhecimento publico, essa festa, já tradicional no "glorioso" tem um grande exito porque além de ser na data da Proclamação da Republica é dedicada á rapaziada da Escola Militar.

Esse baile, que será á rigor, iniciar-se-á ás 22 horas, terminando ás 2 horas.

— Patrocinarão hoje o jantar da Pequena Cruzada na Feira de Amostras as srns. Lourival Fontes, Rubens Farrula e Alexandro Baldassini.

— O Botafogo F. Club offerecerá no proximo domingo, dia 17, das 16 ás 20 horas, uma grandiosa festa dedicada aos parentes menores dos associados, com variedades de palco, numeros de arte, dansas, etc.

— Está despertando grande interesse nos meios artisticos e sociaes da cidade, a audição de declamação e a exhibição de coreographia que a pequena paulista Haydée Onrubia realizará no dia 21 deste mez, ás 21 horas, no salão nobre do Club Gymnastico Portuguez. Dona de uma excepcional vocação artistica, Haydée, que conta seis annos de edade, vae interpretar versos dos nossos melhores poetas, exhibindo-se tambem em musicas nacionaes e estrangeiras. A festa de arte de Haydée Onrubia será realizada em homenagem á imprensa carioca.

— O Tijuca Tennis Club realizará no proximo domingo, á tarde, no grill do Casino da Urca, gentilmente cedido, um encantador chá dansante. Grandes orchestras. Magnifico programma artistico.

— Abrir-se-ão sabbado, os elegantes salões do Club de São Christovão para o baile Athletico Rovena, agremiação de jornalistas, presidida pelo nosso companheiro de redacção Marcial Dias Pequeno, para homenagear altas autoridades sportivas do paiz e festejar a passagem do seu primeiro anniversario de fundação. Nessa festa será homenageado tambem o dr. Horacio de Carvalho Junior, director do DIARIO CARIOCA que receberá o diploma de presidente de honra da novel e já victoriosa associação.

— Os bachareis de 1935, reunir-se-ão em uma festa commemorativa do anniversario de formatura. Para deliberar a respeito, haverá uma reunião amanhã, no escriptorio do sr. Justino Araujo Villela, á rua do Ouvidor, 186, 2º andar, sala 204.

— Gilberto P. da Silva — Transcorreu hontem a data natalicia do sr. Gilberto P. da Silva, director do Casino de Copacabana. O anniversariante é figura de destaque nos nossos meios sociaes em que desfruta das maiores e mais merecidas relações

Cavalheiro de fina educação, de qualidades que lhe deram o melhor conceito, o sr. Gilberto da Silva alia a tudo isso um bello caracter que todos admiram.

A' frente da direcção do Casino, o sr. Gilberto da Silva tem sido um elemento precioso, cujas actividades muito tem concorrido para o progresso e conceito daquella casa. Os amigos do anniversariante fizeram-lhe hontem expressivas manifestações.

ANNIVERSARIOS

Fazem annos hoje, os srs.: Honorio Sarmento, Virgilio Magalhães, Alvaro dos Reis, José Eduardo Cunha, Antonio Portella e os drs. Natalicio Fontes, Salvador Pellegrino e Candido de Oliveira.

Senhorinhas: Marlene Duval, Juracy Madeira e Edith Miranda.

Senhoras: Maria Adelaide de Carvalho, Alice Mattoso, Carmen Dubois e Eulalia Freitas.

— **Senhorinha Haydée de Araujo** — Transcorre hoje a data natalicia da senhorinha Haydée B. de Araujo, noiva do nosso companheiro de trabalho, Rodolpho Marques.

Por suas qualidades moraes e intellectuaes, a anniversariante desfruta de grandes sympathias em nossos circulos sociaes, devendo por isso, receber innumeros cumprimentos de suas amiguinhas, a quem recepcionará.

CASAMENTOS

Enlace Hercilio Hoelz-Octavio Simões — Em Petropolis, realizou-se o casamento da gentil senhorinha Hercilia Hoelz um dos mais bellos ornamentos da sociedade local, filha do sr. Henrique Hoelz, Octavio Simões, funccionario naquella cidade e de d. Eva de Carvalho Hoelz, com o sr. Octavio Simões, funccionario do Museu Imperial, filho do sr. Manoel Simões e de d. Maria de Jesus Simões. Serviram de testemunhas da noiva no civil, e religioso o sr. Paulo Hoelz e sua esposa; do noivo, o dr. Alcindo Sodré, director do Museu Imperial e d. Zulmira A. Sodré e o sr. Carlos Magalhães Bastos, ex-prefeito do Municipio e industrial e a senhorinha Margarida Magalhães Bastos. O acto civil foi presidido pelo dr. Maurity Santos, juiz de direito do Comarca; celebrou a cerimonia religiosa na Cathedral de Petropolis, monsenhor Gentil Costa, vigario da parochia.

CONFERENCIAS

O Gremio Literario Commendador Rainho nas Festas Centenarias de Portugal. — Em continuação ao grandioso programma de festas dos Centenarios de Portugal, o Gremio Literario Commendador Rainho, realizará hoje, quarta-feira, ás 20.30 horas, no salão nobre do Lyceu Literario Portuguez, á rua Senador Dantas, 118, 1º andar, mais uma conferencia, que será feita pelo dr. Barbosa Viana, illustre professor cathedratico da Universidade do Brasil e presidente da Associação dos Amigos de Portugal, que falará sobre "A Influencia da Universidade de Coimbra sobre a Cultura Brasileira".

A entrada será franca.

MISSAS

Os amigos do saudoso dr. Odin Góes, desejosos de prestar-lhe reverencia um anno após o seu fallecimento, mandarão realizar missa amanhã, ás 9 horas, na matriz de São José, no Engenho de Dentro, para o que convidam as pessoas que se relacionavam com o fallecido.

Dr. Americo Caparica
Clinica Medico Cirurgica
Consult. R. Visconde do Rio Branco, 31 — Tel. 22-2949 diariamente das 16 ás 19 hs.
Res. Rua Paulo de Frontin, 103 - 2.º — Tel. 22-7804

Beber Sangue Será o Teu Castigo!

E a Terrivel Maldição de um Pobre Infeliz, Innoc ente Victima da Ambição dos Pyncheons, Perdurou Sobre os Que Viveram na Maldita "Casa das Sete Torres", Durante Dois Seculos !

(Especial para o DIARIO CARIOCA) — Por Miss Walda Halvert.

Margaret Lindsay, Vicente Price e Nan Grey

O livro de Nathaniel Hawthorne que nos relata a historia do seculo XVII quando a crença popular não tolerava que quem quer que fosse, uma vez declarado feiticeiro, fosse ou não fosse elle feiticeiro, tinha que ser queimado vivo em praça publica.

Ora, no seculo XVII vivia numa parte dos Estados Unidos, isto é na Nova Inglaterra, o coronel Pyncheon, rico e abastado, porém, elle querendo se apoderar de uma terras vizinhas ás suas, não vacillou em tornar voz corrente que o pobre homem a quem pertenciam essas terras, era um bruxo.

Como tal foi elle condemnado á morte e no auge do desespero, elle gritou em altos brados: "Que todos os teus descendentes e tu mesmo morram bebendo o proprio sangue"!...

Morto o infeliz, o coronel Pyncheon não perdeu tempo, nem sequer ligou á maldição do pobre coitado, elle immediatamente começou a construção da "Casa das Sete Torres", mas quando se aprestava a habital-a eis que a praga rogada por Matthew Maule se torna realidade, e o coronel Pincheon tem uma hemoptise e morre antes de receber soccorros. Assim se succedeu durante dois seculos, todos os descendentes da Familia Pyncheon tinham o mesmo fim, morriam bebendo sangue, como dizia a crença popular.

Até que chegou o dia em que se tornava necessario vender "A Casa das Sete Torres", agora em poder de Gerald Pyncheon (Gilbert Emery) e de seus dois filhos Jeffrey (George Sanders) o mais velho, rapaz ambicioso, miseravel e o mais moço Clifford (Vincent Price) estudioso, musico e sonhador. Com eles vivia Hepzibah, sobrinha do velho Pyncheon e apaixonada de Clifford.

Jeffrey sonhava com um thesouro fabuloso que devia estar escondido entre os negros muros da Casa das Sete Torres e de modo algum queria consentir em que a casa fosse vendida para com o dinheiro apurado serem pagas as dividas que sobre ella pesavam. Clifford por sua vez estava ansioso por tentar a sorte em logar mais propicio ás suas ambições literarias e elle ganhando algo para sua subsistencia poderia então contrair matrimonio com Hepzibah, sua prima.

Durante uma das innumeras discussões que se trava entre Clifford e o velho Pyncheon, este sente a maldição de Matthew Maule se manifestar, cáe ao chão e isto foi o bastante para que Jeffrey sonhasse com as grandezas de herdeiro unico e condemna o irmão como assassino do seu pae.

A justiça foi céga e condemnou Clifford á prisão perpetua.

Jeffrey offerece muito altivamente auxilio á sua prima, e é neste momento que Margaret Lindsay tem opportunidade de revelar suas magnificas qualidades de grande artista. Ella recusa auxilio e vae deixar a casa do tio onde passou toda a sua mocidade e dias felizes. Nisto chega o advogado da familia e torna conhecido o testamento do velho, Hepzibah é a herdeira universal, cabendo á ella então mandar embora a Jeffrey. Só a gargalhada de Margaret quando recebe esta noticia, faz estremecer os corações mais insensiveis.

Hepzibah fica morando na "Casa das Sete Torres", procurando um indulto para seu bem amado, até que depois de 20 annos consegue libertal-o condicionalmente.

Mais uma vez Jeffrey, o miseravel, declara seu irmão louco e quer fazer com que elle volte novamente á prisão.

O final é que é o proprio Jeffrey quem morre sob a maldição de Matthew Maule, e com elle se extingue a praga.

ÉCOS DE HOLLYWOOD

Carlito, Coberto de Glorias Pelo Successo de "O Grande Ditador", Chora o Abandono de Paulette Goddard

A Artista Franceza, Apaixonada Por Um Outro Homem, Fugiu Para o Mexico — Vencido Pela Idade, Chaplin Vae Divorciar-se Pela 3.ª Vez

HOLLYWOOD, 13 (De Hethleen Shaw, da Agencia Reuter) — Fala-se com insistencia no proximo divorcio de Charles Chaplin. Paulette Goddard, a maravilhosa pequena vagabunda de "Tempos Modernos", Paulette Goddard, a unica mulher a quem Carlitos realmente se prendeu, vae deixal-o. Apaixonou-se por um homem que não tem nada da grandeza de Chaplin, foi com elle para o Mexico, e talvez a esta hora a sentença de divorcio já tenha sido concedida.

Chaplin, fóra da téla, não tem nada de vagabundo lyrico e humilde que o seu genio realizou em Carlitos. Fóra do cinema, Carlitos é duro para as mulheres, tudo exige dellas, — submissão, belleza, dotes artisticos, fidelidade, e a ellas só lhes dá pouco caso, aspereza e ingratidão. Disso pelo menos se queixaram as suas duas primeiras esposas, Lita Grey e Mildred Harris. Disso horrivelmente se queixaram suas amigas sentimentaes, taes como Georgia Hale, Edna Purviance e Pola Negri.

Todas receavam casar com Carlitos, — com Carlitos, o ridiculo Carlitos em que todo o mundo bate, — apesar de serem uma humilde coisa nas mãos do histrião genial. Tinham medo da sua volubilidade, tinham medo do seu despotismo.

Mas Chaplin está envelhecendo. E' da mesma idade que o seu sosia e modelo do "Grande Ditador": já passou os cincoenta annos.

E, ou amolecido pelo peso do tempo; ou vencido o complexo de inferioridade que era talvez a causa obscura da sua crueldade amorosa (amigos intimos de Chaplin contam que elle sempre teve um desgosto mortal por ser pequeno e franzino) ou simplesmente, humanamente, apaixonado como qualquer mortal, Chaplin adorou Paulette, Chaplin nada mais quiz depois que possuiu Paulette.

E parece que a maior prova de seu amor é essa submissão que ninguem lhe conhecia. Já fez declarações sobre o seu casamento, realizado em 1936, e que elle desdenhosamente recusara communicar ao publico; e isso é considerada uma primeira etapa das exigencias de Paulette que quer primeiro tornar conhecido o casamento, para depois, logicamente poder notificar o divorcio.

Neste momento o mundo inteiro ovaciona Chaplin, pelo triumpho do seu novo film, considerado uma obra prima de humor satirico e de audacia. Mas Carlitos não se commove. Carlitos, depois de tantos annos, talvez tenha se incorporado na alma lyrica e ingenua do titere que elle inventou.

E, melancolicamente mettido nos seus capotões, nas suas calças largas manceando desesperado a bengalinha, esquece a guerra, os perigos, o odio dos ditadores e as fanfarras da sua gloria immensa, para chorar humildemente a sua pequena que o grandalhão malvado lhe tomou.

Theatro Nacional

ACABOU PELO TELEPHONE

A Companhia Comedia Brasileira, que parecia a coisa mais séria do programma deste anno, do Serviço Nacional de Theatro, terminou. E terminou da maneira mais original, que se podia imaginar: pelo telephone.

De nada valeram os contratos dos artistas assignados e registados no DIP, até 31 de dezembro; de nada adiantou a verba vultosa que o o governo deu para a manutenção da Temporada para todo o exercicio de 1940. O actor Alvaro Pires, um elemento dos mais representativos da classe e o escolhido para figurar como o responsavel pela Companhia perante as leis do paiz, terminou sendo o "trouxa", o "palhaço" o ultimo a saber.

Elle merecia melhor consideração. Quando justamente se preparava a estréa da "Muralha" de Coelho Netto, chega abruptamente a ordem telephonica do director mandando novamente para as esquinas aquella onda de artistas que já sentia o prazer de ser funccionario publico e até de accumular vencimentos, como dois pelo menos do elenco dissolvido. Alguns vão se recolher ao Retiro, de onde os foram chamar. No final da tragedia, sairam todos do theatro cantando em surdina, pela avenida Graça Aranha afóra aquella musica que foi a delicia de um carnaval muito antigo, mas com a letra modernizada e que começa assim:

— "Seu" chefe do serviço,
Pelo telephone,
Mandou me dizer...

O FILM DE HOJE

Palacio — "Amada por tres" — Véra Maia.

O COMMENTARIO DA NOITE

As actrizes do Recreio queixam-se de que dóe muito representar a opereta "Imperio do Amor".

— Não fosse um dos seus autores o Dor... nellas, commentava, hontem, num bonde da Lapa o censor Eloy Cordeiro.

Proximas estréas

EDISON TRABALHAVA 16 HORAS POR DIA, PARA QUE A HUMANIDADE TIVESSE O CONFORTO DA VIDA DE HOJE!

Sexta-feira agora o Metro nos mostrará Spencer Tracy como "Edison, o Mago da Luz"

Spencer Tracy e Kay Johnson em "Edison, o Mago da Luz", que o Metro estreará sexta-feira.

A vida de Edison — desde sua infancia em Port Huron, como nos mostrou o film inesquecivel de Mickey Rooney, não ha muito exhibido — foi uma vida toda de grandes trabalhos, grandes lutas. Dos trinta annos em deante, entregue aos que todos chamavam "sonhos" — Edison, enfrentando mil e um impecilhos, trabalhava horas e horas seguidas, entregue ás suas experiencias. Houve uma época — estava já casado o genio de Menlo Park — em que Edison trabalhava 16 horas por dia. Não lhe faltavam forças nem animo, entretanto, porque elle se sentia satisfeito com a tarefa, como que adivinhando que com esse esforço conquistava o conforto que a Humanidade desfruta hoje, através de varios inventos devidos á sua capacidade. Tudo isso — e o lado romantico, encantadoramente sentimental da vida privada de Edison, revive em "Edison, o Mago da Luz", que Spencer Tracy nos dará através de sua sensibilidade, ao lado de Rita Johnson (a esposa de Edison), no Metro, sexta-feira agora o que importa em dizer que William Powell e Myrna Loy só estarão no Metro até quinta-feira, inclusive.

"MARYLAND" A PROXIMA ESTRE'A DA FOX

Um grande espectaculo cinematographico apresentado pela 20th. Century-Fox, brevemente, na téla do São Luiz, collocar-se-á na lista dos grandes films.

"Maryland", é um super-film romantico, cheio de acção e com scenas sensacionaes de grande emoção.

Completamente em technicolor, "Maryland" apresenta uma bella historia de amor passada entre dois jovens que se amam, e têm o mesmo ideal, mas, que são constantemente vigiados, pela mãe do joven.

Muito superior á "Romance do Sul", "Maryland" tambem apresenta bellas scenas em que são apreciadas sensacionaes corridas de cavallos.

Figuram entre os principaes interpretes, a graciosa Brenda Joyce que vive um bello romance de amor ao lado do sympathico John Payne, Walter Brennan, Marjorie Weaver, Hattie Mc Daniel, Pen Carter, Fay Bainter e muitos outros.

"Maryland" — o film que será do agrado de todos, será brevemente estreado na téla do luxuoso São Luiz.

"TUDO ISTO E O CE'O TAMBEM"!

Hontem ainda, no desejo de melhor servir o publico, que não esconde sua ansiedade e pressa de conhecer o film dos films "Tudo Isto e o Céo Tambem" (All This And Heaven Too), o São Luiz e Odeon annunciavam que abririam suas bilheterias, sexta-feira, desde 13.30, para a venda de ingressos para o grandioso espectaculo offerecido pela Warner, com Bette Davis e Charles Boyer.

Choveram, entretanto, os pedidos telephonicos, rogando que as bilheterias fossem abertas muito antes, para servir mais ainda o publico, que deseja comprar mais commodamente os ingressos para "Tudo Isto e o Céo Tambem", nas sessões diarias, ás 13.30 — 16.00 — 18.30 e 21 horas...

"AO SERVIÇO DO TZAR"

"Ao Serviço do Tzar" apresenta Vera Korene — a formosa artista que ora se encontra no Brasil — num dos papeis mais vibrantes da sua carreira tendo como galã o elegante Pierre Richard-Willm — um dos grandes valores do cinema francez.

"Ao Serviço do Tzar" destaca-se pela sua sumptuosidade e, sobretudo, pela sua movimentação.

Será apresentado pela Ar-Films, segunda-feira proxima no Pathé Palacio.

"A NOITE DAS NOITES"

Brilhante pelo meio no qual actuam seus personagens, essa magnifica producção da Paramount que o Palacio vae apresentar na proxima semana, é tambem profundamente commovedora. Pat O'Brien, Olympe Bradna e Roland Young fazem-nos experimentar, a medida que se vae desenrolando o argumento no ecran, as mais variadas emoções, e acabam por enternecer-nos verdadeiramente, tal a dóse de realidade que elles empregam em suas interpretações.

UM ERRO JUDICIARIO FAMOSO!

Mona Goya e Germaine Dermoz numa scena de "A Incendiaria"

"A Incendiaria" (La Porteuse Deepanise) é obra decalcada de um dos mais famosos romances da literatura franceza. Xavier de Montepin escreveu esta obra em que o cinema baseou este film que será exhibido na proxima semana no cinema Broadway.

Trazendo a garantia de um argumento saido das mãos de um romancista de fama mundial, traz ainda um "cast" famoso, estrellado pela grande Germaine Dermoz, que é a figura impar no theatro e na opera franceza.

Cartaz do Dia

São Luiz — "Pureza" (Cinedia) com Nilza Magrassi, Procopio e Sonia Oiticica. — Horario: 2 — 4 — 6 — 8 e 10 horas.

Plaza — "Se Fosse Eu", (Universal) com Gloria Joan. — Horario: 2 — 4 — 6 — 8 e 10 horas.

Metro — "Hotel dos Accusados" (Metro Goldwyn) com Myrna Loy e William Powell. — Horario: 1|2 dia — 2 — 4 — 6 — 8 e 10 horas.

Palacio — "Amada por Tres" com Joan Bennett — Horario: 2 — 4 — 6 — 8 e 10 horas.

Odeon — "Delirio de um Sábio (Paramount) com Chardes Halton. — Horario: 2 — 3.40 — 5.20 — 7.00 — 8.40 e 10.20 horas.

Imperio — "Ao Despertar do Mundo" com Lon Charney Jr. Horario: 2 — 3.40 — 5.20 — 7.00 — 8.40 e 10.20 horas.

Gloria — "Cineac Gloria", "Os Ultimos Jornaes da Guerra" e "Desenhos Coloridos".

Pathé — "Patrulha da Morte" com Luli Deste. — Horario: 2 — 3.40 — 5.20 — 7.00 — 8.40 e 10.20 horas.

Rex — "Anjo da Piedade" com Kay Francys — Horario: 2 — 340 — 5.20 — 7.00 — 8.40 e 10.20 horas.

Broadway — "Melodias de Meu Coração" com Tony Martin — Horario: 2 — 3.40 — 5.20 — 7.00 — 8.40 e 10.20 horas.

Cineac Trianon — Jornaes — Imprensa Animada Cineac.

CENTRO

Eldorado — "A Deusa da Floresta" e "Dansarina Russa"

Parisiense — "Rens" o Paraiso do Divorcio" e "O Codigo das Ruas".

Opera — "Minha Esposa Favorita" e "Luta de Gigantes".

Metropole — "A Grande Conquista" e "Luvas de Ouro".

Pathé — "O Gato e o Canario".

Popular — "A Voz de Ihawaii" e "Nascidos para a Luta".

Primor — "Minha Esposa Favorita" e "Casa Mal Assombrada".

Floriano — "Lembra-se Daquella Noite"?

[illegible] — "Rival Sublime" e "Legião dos Renegados".

São José — "Meu Filho, Meu Filho"!

Iris — "Homens sem Alma" e "A Dama dos Diamantes".

Ideal — "A Virgem Louca" e "Johnny Apollo".

Mem de Sá — "Vinhas da Ira" e "Pobre Millionaria".

Lapa — "Idyllio nos Alpes" e "Um Dia nas Corridas".

BAIRROS

Polytheama — "Fogo nas Velas" e "Viva Cisco Kid".

Guanabara — "Desafio ao Destino" e "O Uivar do Lobo".

Roxi — "A Furia Branca".

Pirajá — "Fogo nas Velas".

Ipanema — "Victimas do Divorcio" e "Prisioneiro sem Culpa".

Ritz — "Luta de Gigantes" e "Informação Confidencial".

Varieté — "Codigo das Ruas" e "Carnaval de Veneza".

Americano — "Safari" e "Cara Mascarada".

Rio Branco — "O Domicilio do Despota" e "Submarino D. 1".

Centenario — "Ciladas" e "Na Encruzilhada".

Bandeira — "Vinhas da Ira" e "O Uivar do Lobo".

Avenida — "Jejum de Amor".

Olinda — "A Volta do Homem Invisivel".

America — "Matrimonio Invertido".

Guarany — "O Valle dos Renegados" e "A Bem Amada Impostora".

Catumby — "Idyllio nos Alpes" e "Ao Norte de Yukon".

Apollo — "O Rei dos Lenhadores" e "Chegaram com a Noite".

São Christovão — "A Vida do Dr. Ehrlich" e "O Pequeno Gangster".

Jovial — "Prisão de Mulheres" e "Dias sem Fim".

Tijuca — "Johnny Apollo" e "A Mysteriosa" Miss X".

Villa Isabel — "Cruzando Alto" e "Quando a Mulher Vira Bicho".

Velo — "O Fantasma da Esperança" e "Eu Quero ser Feliz".

Edison — "Rebecca".

PGrajahu' — "Robinson Suisso" e "Charlie Chan e o Estrangulador".

Haddock Lobo — "A Dama de Espadas" e "A Mala Posta Fantasma".

Maracanã — "Um Sonho para Dois" e "Tramas do Crime".

Fluminense — "Raffles" e "Um Sonho para Dois".

SUBURBIOS

(Central)

Mascotte — "Maridos em Profusão" e "Casa Mal Assombrada".

Meyer — "O Inspector Hornleigh" e "O Homem Immortal".

Para Todos — "Heróes Esquecidos" e "A Pequena do Rio".

Beija-Flor — "Jeronymo" e "Luvas de Ouro".

Quintino — "O Libertador" e "A' Caminho da Gloria".

Piedade — "Noites de Vigilia" e a "Mysteriosa Miss X".

Colyseu — "Coração de Trovador" e "Mulher Esquecida".

Alpha — "Labios Sellados" e "Charlie Chan no Panamá".

Modelo — "Quando a Vida Começa" e "Charlie Chan e o Estrangulador".

Madureira — Lembra-se daquella Noite e "Cadetes em Apuros".

Moderno — "A Casa Sinistra" e "Quero ser Feliz".

Realengo — "O Corcunda de Notre Dame".

Imperial — "A Dama dos Diamantes" e "Guerra nas Sombras".

Campo Grande — "O Corcunda de Notre Dame".

NICTHEROY

Odeon — "Balalaika.

Imperial — "Victimas do Divorcio" e "Tres horas Tragicas".

Eden — "Intermezzo" e "Os Conspiradores".

THEATROS

GYMNASTICO — "Caçador de esmeraldas" ás 21 horas.

SERRADOR — "Sinhá Moça Chorou". A's 20 e 22 horas, com Dulcina e Odilon.

CARLOS GOMES — "Minas de Prata" (de José de Alencar), ás 20 30 horas.

RECREIO — "Imperio do Amor". (Comp. de Operetas) com Vicente Celestino, ás 20 e 22 horas.

CASA DO CABOCLO — "Moça da roça", ás 20 e 22 horas.

APOLLO — "Almas Velhas", ás 20 e 22 horas.

Quem compara COMPRA

PORQUE G. E. REUNE OS MAIORES VALORES EM REFRIGERAÇÃO!

COMPRE UM REFRIGERADOR G. E. E CONCORRA AO SORTEIO MENSAL

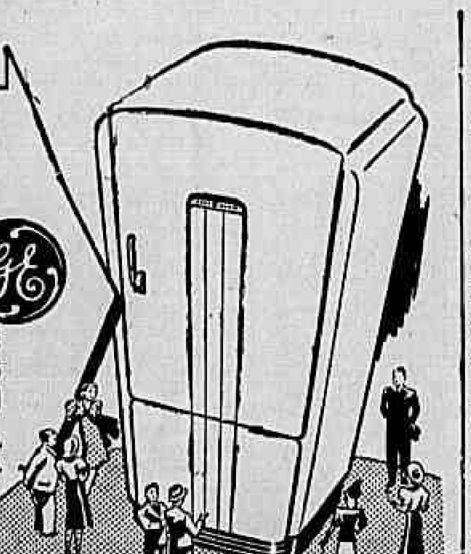

GENERAL ELECTRIC

Sabbado, Será Realizado Nos Salões do Tijuca Tennis Uma Festa em Beneficio do Natal dos Pobres

Um Grande Baile Promovido Pelas Alumnas do Collegio Paulo Frontin

Um grupo de alumnas do Collegio Paulo Frontin em nossa redacção.

Um grupo de alumnas do Collegio Paulo de Frontin esteve, hontem, em nossa redacção afim de communicar que no proximo dia 16 ás 22 horas, farão realizar uma festa commemorativa da reabertura do "Gremio Recreativo".

Essa noite de baile que será levada a effeito nos salões do Tijuca Tennis Club é destinada a colher prendas para o Natal dos Pobres.

As alumnas desse estabelecimento de ensino fazem um appello á sociedade carioca para que compareçam a essa encantadora festa.

Outrossim previnem aos pobres que a partir do proximo dia 5 de dezembro será iniciada a distribuição de cartões que os habilitará a receber no dia de Natal, brindes a elles destinados.

Problemas Sexuaes

Falta-lhe alguma coisa? Sente-se infeliz? Por que? Soffre de frieza sexual? Irregularidades? Quer ter filhos, não pode tel-os? E' nervosa? Desgraçada no casamento? Ciumenta? Seu marido é impotente? Resolva rapida, pratica, economica e discretamente os seus problemas. Escreva para dr. Paiva, Caixa Postal 2.472 — Rio — juntando enveloppe sellado para resposta, que receberá orientação segura, gratuitamente.

DR. EMYGDIO F. SIMÕES
Director da Casa de Saude Dr. Pedro Ernesto S/A.
Vias Urinarias — Molestias de Senhoras — Partos
Consultorio:
Rua da Carioca 6-4.° andar
Das 16 ás 19 - Tel. 22-4774

TACHYGRAPHOS
OBTEM BONS EMPREGOS
CURSO PRATICO E EFFICIENTE
Rua 7 de Setembro n. 65 — 7.° andar

ESCRIPTORIO DE ADVOCACIA
CIVIL COMMERCIAL E CRIMINAL
Questões Administrativas e Fiscaes — Contratos e Distratos Commerciaes — Defesa em todas as Repartições Federaes e Municipaes — Representantes nos Estados.
DRS. HEIDER VILLARES SUCENA — J. ARAUJO VILLELA E PAULO FARIA DE MENDONÇA.
RUA DO OUVIDOR N. 183 — 2° andar — Sala 204 — Telephone: 42-7802.

3 LIVROS DE HIRSCHFELD

A QUESTÃO SEXUAL PELO MUNDO

Estudo da sexualidade sob todos os aspectos, entre diversos povos. Revelações curiosissimas de costumes sexuaes de primitivos e civilizados. A luta do sexo em todos os sentidos. A psychologia, a physiologia, a pathologia, a sociologia e a ethnologia sexuaes. A organização familiar. As crenças, o pudor sexual. Praticas destinadas a provocar a attracção erotica. Aberrações sexuaes. Inter-sexualidade. Educação e sexualidade. Arte e sexualidade. Religião e sexualidade.

NAS LIVRARIAS 8$000 —— PELO CORREIO 9$000

O CORPO E O AMOR

Os problimas eternos, porém sempre novos, do sexo abordados por um dos mais notaveis sexologos do mundo. A vida e o amor. A castidade e a natureza do instincto sexual. A miseria sexual de nossos dias. A influencia das glandulas germinativas. Fecundação e concepção. A predestinação do sexo, etc., etc.

NAS LIVRARIAS [illegible] — — PELO CORREIO 11$000

A ALMA E O AMOR

A união de Eros e de Psiqué, segundo a concepção antiga. A alma e o amor na sexologia moderna. O centro da sexualidade. A selecção sexual. O amor como obcessão. União Perfeitas. Estatistica da attracção sexual. Fetich[illegible] Sisbelisco sexual. O caracter psycho-sexual da criança e do complexo do Edipo. As theorias de Freud. Repulsa e sublimação do instincto sexual. As cinco phases das relações entre os sexos. Encontros amorosos. Expressões do amor. A dansa e a sexualidade. A concordancia sexual, etc., etc.

NAS LIVRARIAS 10$000 —— PELO CORREIO 11$000

ATTENDE-SE PELO SERVIÇO DE REEMBOLSO

Editorial CALVINO Limitada — R. S. Bento, 20 — Rio de Janeiro

Administração da Cidade

Prefeitura do Districto Federal

GABINETE DO PREFEITO

Estiveram com o prefeito os srs.: Pio Borges, coronel Rocha Silveira, Mario Cardim, Raymundo Muniz de Aragão, Francisco Magalhães Castro, Mauricio Muniz de Aragão, sra. Maria Olenewa e o presidente da Camara do Commercio Britannico.

Em despacho: dr. Edison Passos, secretario geral de Viação e Obras.

— Pelo seu assistente militar, o prefeito fez-se representar na missa de 7° dia, por alma do coronel Arthur de Meira Lima e na celebrada em acção de graças, pelo anniversario natalicio do dr. Luiz Quintanilha Jordão. Pelo mesmo official fez, tambem, apresentar cumprimentos ao embaixador da Italia, pela passagem do anniversario natalicio de S. M. o rei Victor Emmanuel.

SECRETARIA GERAL DE ADMINISTRAÇÃO

Despacho do secretario geral dr. Jorge Dodsworth.

José Liparoti — Autorizado, á vista do parecer do director do Departamento do Pessoal. Anna de Oliveira Mattos — Junte documento habil provando a causa do afastamento do exercicio, de vez que, do memorandum apresentado, não está informado o motivo do impedimento.

Departamento do Pessoal

PAGAMENTOS: — Serão effectuados no Serviço de Ligação — Palacio da Prefeitura — os seguintes pagamentos:

Dia 15 — Quotas de subsistencia. Consignatarios (atrasados). Dia 14 — Clorinda de Mello Moraes.

Despacho do director:

Severino Theodoro de Oliveira — José Tavares — Djalma Fernandes — Maria Lima de Almeida e João Germano Pereira Gomes Filho — Indeferido. Jacy Bittencourt Monteiro Bento — Ruth da Silva Mendes — Maria da Gloria Barcellos — Maria Burlier e Albertina Teixeira de Freitas — Submettam-se á inspecção de saude. Ponzo Vicenzo — Nada ha que deferir. Dulcinea Vasconcellos — Indeferido. Liberata Carvalho de Souza — Compareça Jandyra Bacellar para declarar o que ainda pretende á vista do pagamento de 12|9|936. João José de Freitas Lentini — Indeferido á vista dos termos da certidão de obito annexa. Aracy Machado de Assis — Rita Olga de Vasconcellos Hanow — Murillo Navarro Pereira e Nair de Oliveira Tarré — Apresentem attestado medico afim de serem abonadas as faltas verificadas no mez de março passado. Jorge do Valle Coutinho — Submetta-se á inspecção de saude. Augusto Frederico Xavier de Britto — Defiro á vista das informações. Euridice Casemiro da Costa Marques — Indeferido. Francisco da Rocha Martinho — Elisa Marques Gomes — Virgili, Francisco Arcenio e Leonel Victorino da Silva — Compareçam dentro de 24 horas á inspecção, afim de evitar a penalidade prevista no art. 163, do dec. lei 1713, de 1939. João Baptista da Fonseca — Certifique-se, em termos. Gilberto de Carvalho — Submetta-se á inspecção de saude. Hilario Serafim dos Santos — Apresente justificativa dentro de 72 horas. Associação Beneficente Carioca — Para que se consignem em folha os documentos, prove ter lei especial que autorize a medida pleiteada. Banco dos Funccionarios Publicos — A solicitação não pode ser attendida, á vista da declaração do interessado. Galdino Alves de Sant'Anna — A rectificação da FIFA deve ser feita neste Departamento pelo funccionario competente. Manoel dos Santos — Indeferido, compareça para repôr a importancia referida na informação. Déa Borges Gallego Soares — Indeferido, o calculo dos vencimentos terá que obedecer a legislação vigente á época em que foi concedida a licença. Antonio Russel Raposo de Almeida — Indeferido, tendo em vista que o desconto foi effectuado de accordo com a legislação vigente á época.

Serviço de Controle Financeiro

Exigencia do chefe: Compareçam a este Serviço os serventuarios abaixo: João Ferreira da Silva 3° — Carmo Ayres Teixeira — Angenor Pinto Garcia — Oracy Martins Rodrigues — Adelino Teixeira — Manoel Caputo — José Duarte Brandão — José Pereira da Silva 2° — Aristides Ribeiro de Azevedo — José Gonçalves — João Moreira — Encarregado do nucleo 270 e Encarregado do nucleo 712.

Serviço de Inspecção Medica

Despacho do chefe:

Angelo de Pinho — Submetta-se á inspecção de saude, dentro de 72 horas.

Serviço de Identificação

Stella Rangel Tarlé e Mariana Alpha da Cunha Cruz — Compareçam afim de serem identificadas.

PAGAMENTOS DE HOJE NA CAIXA REGULADORA DE EMPRESTIMOS

Serão pagos hoje os seguintes emprestimos: Matriculas ns.:

123	989	1006	1277	2000
2434	4242	5509	7302	7670
7009	8075	8079	10251	11319
11769	12122	12774	13210	13529
15095	15845	15884	16357	17100
17527	17861	18362	18824	19358
20540	20633	20801	21541	21005
22530	22888	23190	23809	23875
24157	25056	25109	25523	25718
26381	26661	26773	27766	20281
31056	32540	40385	337	908
1139	1659	2004	2545	4540
5738	7416	7874	7056	8748
9002	10497	11716	12047	12159
13134	13292	13969	15655	15853
16906	17398	17538	18066	18505
19411	20188	20580	20541	20843
21612	21908	22771	23034	23578
23832	24080	24571	25062	25253
25585	25877	26400	26728	26887
28136	30088	31321	40083	40428
804	1047	1260	1077	2350
3037	5016	6637	7813	7008
8046	8706	10101	10567	11716
12105	12747	13107	12487	14218
15774	15872	15935	17015	17462
17739	18220	18513	19639	20518
20024	20681	21001	21806	22406
22783	23119	23806	23851	24101
24096	15126	25513	25635	26078
26640	26733	27431	29109	30600
32108	40385	9311		

— Os pedidos de emprestimos só serão pagos mediante a apresentação da carteira de identidade fornecida pelo Instituto de Identificação e Estatistica da Policia Civil do Districto Federal, ou documento official que a supra.

AVISO — A partir de 1° de novembro proximo passado o pagamento de emprestimos a servidores que não comparecerem nos dias em que forem chamados para recebel-os, só será feito na segunda e na ultima quinta-feira de cada mez.

Em novembro os emprestimos nessas condições serão pagos nos dias 14 e 28 e em dezembro a 12 e 20.

Salvador da Silva Oliveira — João de Oliveira Pacheco — Apresentem os c|cheques de outubro de 1939 a setembro de 1940.

João Thedozio dos Santos — Compareça ao Serviço de Controle e apresente os c|cheques de fevereiro de 1939 a outubro de 1940.

SECRETARIA GERAL DE FINANÇAS

Gabinete do secretario geral

Humberto Arantes de Carvalho — José Vaz de Mello — Maria de Lourdes Alves — Olivia Neves — Pedro Pereira da Costa Junior — Rodolpho Masset — Savio Fróes da Cruz — Zeuxis Soares Pessôa — Waldemar Gonçalves Ramos — Compareçam com urgencia ao Serviço de Expediente para retirar seus documentos.

Departamento do Patrimonio

Despachos do director.

Euclydes Ferreira Escobar — Laura Manhães Barreto — Camillo Ferreira — José de Araujo Fabricio — Laurentina Corrêa Clara — Carlos Pinheiro da Silva — Passe-se a carta. José de Souza Freitas — Luiz Silveira — Henrique de Botton — Zenaide Haddock Lobo Rios — Miguel Dau — Maria de Lourdes Siqueira Costa — Levante-se a perempção. Antonio Peixoto Serra — Deferido de accordo com a informação da 1ª Secção.

Despacho do subdirector de 11|11|940: — Caixa Beneficente dos Fiscaes da Prefeitura do Districto Federal — Apostile-se.

Exigencia do chefe da 1ª Secção de 11|11|940: — Marino Machado de Oliveira e outro — Sylvio Rebecchi — Marina Garcia Guimarães — Decio Honorato de Moura — Julia Silva Araujo — Maria da Gloria Palhano Leal — Leonidio Gomes — Julia de Moraes Cerne — Antonio Joaquim Dias — Guiomar Bastos Góes e outros — Compareçam para explicações. Maria José Almeida de Sá — Pague as contribuições legaes. Eugenio da Cunha e Mello — Resalve as emendas feitas na petição. Ermezinda Dias Perez e outros — Requeiram os traslados das cartas já apostilladas. Antonio Quirino Torres de Souza Lima e outros — Marietta Machado Cardoso Fontes e outros — Prestem esclarecimentos. Mario Bianchi — Cumpra a exigencia de 10 de agosto ultimo. José Vasco Junior — Maria Marques Corrêa — Pague as contribuições calculadas. Plinio Olyntho — Junte o titulo de propriedade. Maria Amelia de Souza Rebecchi — Cumpra a exigencia do processo inicial. Espolio de Luiz Leonel de Moura — Cumpra a exigencia. Alice Wayaffe Rezende — Pague o fôro em atraso. Ferdinando Borrelli e outra — Retirem o traslado já apostillado. Ermelinda Souza da Silva — Compareça para andamento do processando. José Francisco Corrêa — Compareça. Francisco Mendes Pimentel — Reconheça a firma, juntando o traslado da carta de aforamento e prove a quitação de fôro. Maria do Carmo Pinto Nunes (menor) — Pague as contribuições legaes já calculadas. Apartamento Guarany S. A. — Pague o fôro do corrente exercicio. Albino Teixeira de Aragão — Complete o imposto de expediente. Rosalina Marinho Gomes — Requeira carta de aforamento. João — Octaviano Barbosa de Macedo e Silva — Compareça para explicações relativas á alienação havida entre o casal de Eugenio Domanson e Antonio Barbosa de Miranda Filho. Cesario Moreira — Estando como está levantada a perempção cumpra a exigencia de 23|5|940. Maria Passos Ferreira — Pague as contribuições relativas ao immovel numero 8 da rua Silveira Martins, já calculados. Carmelita Ribeiro Vieira Machado — Pague os emolumentos legaes já calculados.

Departamento do Thesouro

EDITAL — Fica convidado, pelo presente edital, o 1° inventariante judicial José Gonçalves Ferreira da Costa, a comparecer ao Serviço de Preparo de Divida do Departamento do Thesouro, afim de prestar esclarecimentos no processo protocollado neste Departamento sob o n. 4250|40 (Espolio de José Luiz da Rocha).

SECRETARIA GERAL DE ADMINISTRAÇÃO

Departamento do Material

Serviço de Controle Financeiro

AVISO: — De ordem superior, communico desde já aos fornecedores que deverão renovar suas procurações para que sejam validas em 1940.

Será pago amanhã, 14 do corrente, das 11.30 às 14.30, o seguinte:

Contas: — Alberto Haas — Abilio Monteiro & Irmão — Antonio de Almeida Valente — A. Ramada & Cia. Ltda. — Bernardino Gomes & Cia. — B. Herzog & Cia. — Alexandre Ribeiro & Cia. — B. Cardoso Soares & Cia. — Cia. Chimica Rhodia Brasileira — Coelho & Marques Ltd. — Casa Lohner S. A. — Cia. de Anilinas e Productos Chimicos do Brasil — Cia. Fornecedora de Materiaes — Cia. Burroughs do Brasil Inc. — Casa Lohner S/A. — Casa Lister Ltd. — Castro Gomes & Cia. — Cia. de Fazendas Reunidas Normandia S. A. — Cardinale & Cia. — Cia. Auxiliar de Viação e Obras — Antonio Cid Loureiro — Cia. Cantareira e Viação Fluminense — Constructora Brandão S. A. — David Pereira & Cia. Ltda. — Dahne Conceição & Cia. — Editorial Fluminense Ltda. — Ferreira Seixas & Cia. — Fabrica de Carrosseries Brasileira Ltd. — Ferreira Filho & Cia. — Gonçalves Fonseca & Cia. — Gonçalves Saraiva — Hermano Barcellos & Cia. — Instituto Biochimico — International Harvester Export Company — J. Torquato & Cia. Ltda. — J. L. Araujo & Cia. Ltda. — J. C. Pereira & Cia. — Jorge Pereira & Cia. Ltda. — J. Bastos & Oliveira — J. Pinho e Moraes — Joaquim Cardoso Segundo — José Oswaldo Saboia Ribeiro — José da Silva & Cia. — Laboratorio Biologico Gley Ltda. — Laboratorio Raul Leite S. A. — Luiz & Kleiner Ltda. — Laboratorio Laif — Lutz Ferrando & Cia. Ltda. — Lefebvre & Cia. — Lima Borsani & Oliveira — Lopes Rebello & Cia. — Martins Junior & Cia. Ltda. — Moraes Alves & Cia. — Malta, Irmão & Cia. — Martins Mendes & Cia. — M. Ventura & Cia. — Magalhães Cunha & Cia. — Manfredo Costa & Cia. — Moreira Barbosa & Cia. — Pereira Junior & Cia. — P. Kastrupp & Cia. — Pinheiro Guimarães & Cia. — Raymann & Cia. Ltda. — R. Veiga & Cia. Ltda. — Renato Binelli — Roberto Lacombe — Renato Alves de Sá — Soc. Commercial de Alimentação Ltda. — Serviços Hollerith S. A. — S. A. de Charleroi — Siemens Schuckert S. A. — Silva Leal Ltda. — Soares Lavrador & Cia. Ltda. — Soc. Pharmaceutica Silva Araujo Ltda. — Villas Boas & Cia. — Willman Xavier & Cia. Ltda.

Jornal: — Estampa.

Subvenções: — Asylo S. Vicente de Paulo — Asylo dos Invalidos da Patria — Creche Olindina — Circulo Operario de Joinville — Club dos Advogados — Federação Carioca de Hipismo — Pequena Obra de N. Senhora Auxiliadora — Recolhimento Infantil Arthur Bernardes.

Alugueres de Vehiculos: — Antonio Mariano da Cunha — Aristides Celestino Corrêa — Alfino Ferreira Gouvêa — Abilio Augusto Alves — Antonio Costa Coelho — Antonio Candido Martins — Antonio Coelho da Costa — Adriano Rodrigues — Bento Reis — Carmo Basilio — Colombo Mengarelli — Dimas Estanislau de Telles — Eunapio Pereira Maciel — Francisco Tavares de Oliveira — Francisco Alves Macedo — Francisco Garcia Y Garcia — Hilario dos Santos — Helvecia Martins Camara — Hilario José Rodrigues Pereira — Italo Del Cima — José da Cruz — José Freire Sobrinho — José Mathias — José Joaquim — Joaquim Antunes de Oliveira — Joaquim Alves Diniz — Joaquim de Carvalho — João Ferreira de Oliveira — João Camargo — Lucio Rodrigues — Luiz José de Medeiros — Manoel Pacheco Drummond — Manoel Pereira — Mathilde Delfina Corrêa — Moacyr Freire — Oswaldo de Sá — Oscar Gomes de Mello — Palmyra Rosa da Silva.

Diversos: — Antonio Serpa Pinto — Alberto Moreira Padrão — Angelo Leoneza — Irmandade da Sta. Cruz dos Militares — Cia. de Magazins et Entrepôts Libres d'Anvers — Cia. Immobiliaria Guanabara — Cia. Marnito S. A. — Encarnacion Rovira — José Maria de Oliveira — Maria da Conceição e outra — Mario Pinto Guedes Filho — Mariana de Araujo — Moré e Gissi Ltda. — Manoel Fernandes — N. Abreu & Cia. — Servos & Gomes — Syndicato União dos Operarios e Empregados em Moinhos, Fabricas de Biscoitos e Massas Alimenticias.

Inspectoria do Trafego

EXAMES

Chamada para hoje, ás 7,45 horas — Turma "A"

Celso Ribeiro de Aguiar, Agostinho Nunes, Acyresio Pires Eyor, Manoel Gomes da Rocha, Manoel Dias Simões, Francisco Euridio Rocha, Leonel Marques, Raymundo Ayres Summer, Oscar Motta Vianna da Silva, Wang Shou Nai, Adriano Moreira Nunes, Manoel Galileu Janisch.

Prova pratica

Innocencio Candido Borges, Pedro Tunhell e Alfredo Fernandes Pereira Junior.

Exame de suficiencia

Virgilio Dias Junqueira.

Turma supplementar

Abilio David dos Santos e André Menezes de Oliveira.

Chamada para hoje, ás 7,45 horas — Turma "B"

Genezio de Lima Camara, Joaquim Luiz Soares Junior, José Conceição, Oswaldo Duarte de Moraes, Orlando Gonçalves Fialho, Lippo Pereira Peixoto, Vicente Bastos de Oliveira, Gilberto da Silva Videira, Henrique Antonio Dias de Almeida, Nilton Lopes; Hugo Iorio e Celis Maciel.

Prova pratica e regulamentar

José Alberto Coelho.

Prova regulamentar

Affonso de Oliveira Maia, Fausto de Freitas e Castro Netto.

Resultado dos exames effectuados no dia 12 do corrente

Ap.: Brian Gilchrist Wilson, Alcides José da Silva, Olavo Laura, Carlos Mendes, Antonio Gomes de Aguiar, Affonso Coelho Vaz da Costa, Sebastião de Oliveira Guedes Junior, Waldyr Baptista Gonçalves, Samuel Fridman, Alfredo Feitosa Filho, Nilson Mendes e Castro, Mario Calmon Eppinghaus, Dora Stibel, Irineu Dalles, Leonidas Chalrão Corrêa, Lydio Masso Yatarsky, Oswaldo Ferraro de Carvalho, José Elpidio Nogueira, Carlos Alvares Noll e Jefferson Rocha Braune.

Reprovados, sete.

Observações — A falta á chamada na turma effectiva e conclusão (pratica e regulamentar) importará no pagamento de nova inscripção. (Artigo 294 do R. T.)

INFRACÇÕES

Excesso de velocidade: P. 11152.

Não diminuir a marcha: P. 8408.

Estacionar em local não permittido: S. P. 1-16841 — R. M. 6-7454 — P. 797 — 3012 — 4399 — 7625 — 7678 — 8758 — 11254 — 12366 — 16758 — 16990 — 17052 — 19402 — 24107 — 25557 — 25777 — 26741 — 26958 — 28410 — 30550.

Desobediencia ao signal: C. D 99 — S. P. 1-417 — P. 167 — 1594 — 7604 — 9740 — 12423 — 13427 — 15098 — 18558 — 20398 — 20706 — 21379 — 21605 — 28935 — 30005 — 30046 — 30547 — 32102 — 32147.

Interromper o transito: P. 11479 — 21270 — 25259.

Meio fio e bonde: P. 18426.

Contra mão de direcção: P. 3140.

Desobediencia as ordens de serviço: P. 5964.

Falta de attenção e cautela: P. 13603 — 13611 — 24286.

Abandonado: P. 1465 — 3134 — 3233 — 3574 — 5375 — 6455 — 12329 — 12474 — 12633 — 12642 — 12804 — 12890 — 13143 — 14339 — 14936 — 15873 — 17972 — 18618 — 19538 — 21435 — 25026 — 27449 — 28829 — 29355 — 30850 — 32028 — 32109 — 32115.

Recuzar passageiros: P. 7354.

MENSAGEIRO da MORTE!

Proteja sua familia das repugnantes moscas, que propagam toda espécie de doenças contagiosas. Pulverize Flit. Flit é a morte certa das moscas, mosquitos e outros insétos nocivos. O seu poder mortífero está rigorosamente comprovado e é insuperável. Flit pulverizado não mancha.

CUIDADO COM AS IMITAÇÕES!

Elas são geralmente ineficazes — muitas vezes perigosas — e, quasi sempre, dinheiro desperdiçado. Flit é vendido sómente em lata amarela, inviolável, com o soldadinho e a faixa preta.

Recuse os substitutos de Flit. Se não tem o soldadinho na lata, não é Flit.

Mate as moscas com FLIT

Commercio

MERCADOS

CAMBIO

£ 80$050 — $ 19$770

Abriu hontem, o mercado de cambio, com o Banco do Brasil, vendendo a libra "area" a réis 80$050 e o dollar a 19$770, comprando a 79$050 e a 19$640, respectivamente.

Reabriu e fechou, inalterado

O BANCO DO BRASIL AFFIXOU AS SEGUINTES TAXAS PARA O BANCARIO

Libra "area" ..	80$050	80$050
Dollar	19$770	19$770
Compensação ..	6$070	6$070
Peso chileno ..	$660	$660
Lira Cob. B. B.	1$000	1$000
Escudo	$795	$795
Peso uruguayo	7$650	7$650
Peso argentino	4$680	4$680
Corôa sueca ..	4$730	4$730
Cabo:		
Dollar	19$800	19$800
Libra	80$130	80$130

Para adquirir as letras de cobertura, o Banco do Brasil divulgou as seguintes taxas:

COMPRA OFFICIAL

(Abertura e Fechamento)

	A 90 d|v.	A vista.	Cabo
Dollar ..	16$640	16$500	16$520
Libra ..	65$910	66$410	66$400
F. suisso	—	3$830	—
Escudo ..	—	$660	—
P. argent.	—	3$880	—
P. urug.	—	6$350	—

VENDA LIVRE

(Abertura e Fechaenmto)

	A 90 d|v.	A vista.	Cabo
Dollar ..	19$590	19$640	19$660
Libra ..	78$650	79$050	79$130
Marco ..	—	5$620	—
Escudo ..	—	$780	—
F. suisso	—	4$530	—
P. argent.	—	4$590	—
P. urug.	—	7$320	—
P. chileno	—	$620	—

LIVRE ESPECIAL

A' vista:	Dollar	Libra
Compra	20$200	n|c
Venda	20$700	n|c
Cabo:		
Venda	20$730	n|c

REPASSE

	A 90 d|v.	A vista.	Cabo
Dollar ..	—	16$600	16$530

OURO FINO

O Banco do Brasil comprava a gramma de ouro fino na base de 1.000|1.000 em barra ou amoedado ao preço de 23$700.

TITULOS

O movimento verificado de negocios, no mercado de titulos que esteve bastante activo, foi mais animado, como se vê em seguida:

VENDAS REALIZADAS HONTEM

Apolices geraes:

2 Obras do Porto 800$; 136 D. Emissões, nom. 810$; 72 idem, port. 812$; 55 idem, idem 813$; 36 idem, idem 811$; 0.500 Reajustamento-caut. c|15 s. v. 1:120$; 12 Obrigações 1932, 1:050$; 110 idem 1937, 890$000.

Municipaes:

2 Emprestimo 1904, port. .... 524$; 3 idem 1906, 177$; 27 idem 1914, 180$; 280 Dec. 1909, 190$; 77 Emprestimo 1931, ... 203$500; 71 idem, idem 204$; 1 idem, idem 202$000.

Municipaes dos Estados:

50 Prefeitura de Porto Alegre 31$; 2 idem de Recife 4% .. .. 22$000.

Estaduaes:

20 Minas 1:000$, 5% port., 650$; 10 idem, port. 620$; 165 Minas 1934, 1.ª serie 151$; 88 idem, idem 150$; 17 idem, idem 150$500; 311 idem, 2.ª serie .. 161$; 110 idem, idem 161$500; 210 idem, 3.ª serie 150$500; 217 idem, idem 150$; 3 idem, idem 160$; 116 Rodoviarias Rio, .. 613$; 16 São Paulo, 108$500; 243 idem, idem 108$; 150 idem Uniformizadas 1:042$; 105 idem, idem 1:043$; 15 idem, idem 1:047$; 12 idem, idem 1:045$; 6 idem, idem 1:046$000.

Acções de Bancos e Companhias:

100 Brasil 475$; 58 Portuguez do Brasil, nom. 185$; 150 idem, port. 187$; 50 idem, idem 185$, 10 Cia. Belgo Mineira, port. .. 339$000.

Debentures:

1.050 Banco Lar Brasileiro, .. 204$000.

CAFE'

TYPO 7 — 12$000

O mercado de café disponivel funccionou hontem, calmo e com os preços em baixa.

O typo 7, desceu $200 e foi cotado na taboa ao preço de .. .. 12$000, por 10 kilos e foram vendidas durante os trabalhos, no saccas.

Fechou calmo e mal collocado.

COTAÇÕES POR 10 KILOS

Typo 3, 14$000; typo 4, 13$500; typo 5, 13$000; typo 6, 12$600; typo 7, 12$000; typo 8, 11$500.

ESTADO DE MINAS:

Café commum	1$400
Café fino	1$800

ESTADO DO RIO:

Pauta semanal:

Café commum	1$400

MOVIMENTO ESTATISTICO

Entradas, 7.766. Embarques, 12.575. Consumo local, 1.000. Café doado, nada. Stock, 462.651 saccas.

Café revertido ao stock, desde 1.º de julho, 21.060 saccas.

ASSUCAR

Regulou hontem, esse mercado firme, com os preços inalterados e negocios moderados.

MOVIMENTO ESTATISTICO

Entradas, 6.850. Saidas, 6.252. Stock, 54.041 saccos.

COTAÇÕES POR 60 KILOS

Branco crystal, nominal. Demerara, 50$000 a 51$000. Mascavinho, não ha e Mascavo, 37$000 a 30$000.

ALGODÃO

O mercado de algodão funccionou hontem, calmo, com as cotações inalteradas e entregas regulares.

MOVIMENTO ESTATISTICO

Entradas, 35. Saidas, 457. Stock, 11.002 fardos.

COTAÇÕES POR 10 KILOS

Seridó: typo 3, 37$000 a 37$500; typo 4, 35$500 a 36$000, Sertões: typo 3, nominal; typo 5, 29$000 a 20$500. Ceará e Mattas: nominal. Paulista: typo 3, 35$000 a .. 35$500.

Movimento Maritimo

ESPERADOS

Belém, "Itapé"	13
B. Aires, "Uruguay"	13
N. York, "Argentina"	13
P. Alegre, "Farrapo"	13
Santos, "Cte. Ripper	13
P. Alegre, "Paguy"	14

A SAIR

P. Alegre, "Guarapuava"	13
P. Alegre, "Maceió"	13
S. Francisco, "Vesper" ..	13
N. York, "Uruaguay"	13
Laguna, "Santa Catharina"	13
B. Aires, "Tiradentes" ..	13
Imbituba, "Arassu'"	14

Serviço Aéreo

ESPERADOS

S. Paulo — Vasp	13
Miami — Panair	13
P. Velho e Manáos — Panair	13
B. Aires — Panair	13
Perú e M. Grosso — Condor	14

A SAIR

B. Aires — Condor	13
S. Paulo — Vasp	13
Manáos e P. Velho — Panair	13
Recife e Fortaleza — Condor	14

Dr. Newton Motta
Medico
DOENÇAS DE SENHORAS — OPERAÇÕES — PARTOS
Consultorio:
OUVIDOR, 183 4.°, sala 407
Terças, Quintas e Sabbados de 2 ás 4
Attende chamados pelo telephone 38-6503

Homenageado o Dr. Annibal Bastos Pelos Funccionarios Do Recenseamento

Um aspecto do banquete

Num ambiente de cordialidade, realizou-se no Bar Lido o banquete que os inspectores e demais funccionarios dos Postos de Recenseamento offereceram ao dr. Annibal Bastos, delegado regional do Districto Federal. Alem dos funccionarios, estiveram presentes o professor Carneiro Felippe e representantes da imprensa.

O dr. Humberto Bastos, num rapido discurso, interpretando a significação da homenagem, exaltou os serviços prestados ao censo pela orientação do dr. Annibal Bastos. Em seguida, falou o representante da imprensa. Finalizando, o dr. Annibal Bastos agradeceu sensibilizado a homenagem.

O GRANDE SUCCESSO DA XIII FEIRA INTERNACIONAL DE AMOSTRAS

Inaugurada pelo presidente da Republica domingo findo, a XIII Feira Internacional de Amostras da Cidade do Rio de Janeiro, continua alcançando pleno successo e apresentando aos seus visitantes encantadoras surpresas.

O grande certame organizado pelo prefeito Henrique Dodsworth tem ainda a alta finalidade civica nacionalista divulgar os empreendimentos e realizações do governo federal e da Prefeitura, de vez que se commemora o decennio da revolução de 1930.

O DIA DA BANDEIRA — INAUGURAÇÃO DO PAVILHÃO DO JAPÃO

No proximo dia 19, data da bandeira nacional haverá grandiosos festejos no recinto da Feira. Nesse dia, o Japão inaugurará officialmente o seu majestoso Pavilhão, a primeira representação official daquelle Imperio, nas nossas Feiras. A data da Bandeira encontrará a Feira festivamente engalanada, e, no seu recinto serão realizados grandiosos festejos. A's 12 horas, haverá a cerimonia da Bandeira, nelle intervindo o Districto de Defesa da Costa e a Marinha de Guerra. A inauguração do Pavilhão do Japão obedecerá a um programma especial elaborado pela representação daquelle paiz.

INAUGURADO O PAVILHAO OFFICIAL DA FEIRA

Foi inaugurado officialmente, o restaurante da Feira, a cargo da Pequena Cruzada. Presidiu-o a sra. Darcy Vargas, notando-se a presença da alta sociedade carioca. O Pavilhão do restaurante estava vistosamente engalanado e todo decorado internamente. A pista luminosa dava um magnifico aspecto ao mesmo.

OS PAVILHÕES DA INGLATERRA E DA FRANÇA VISITADOS PELO SECRETARIO GERAL DE ADMINISTRAÇÃO

Ante-hontem, á tarde, após a inauguração official da Feira Internacional de Amostras, o dr. Jorge Dodsworth, secretario geral de Administração, o dr. Georgino Avelino, director do Departamento de Turismo e Certames e o dr. Jarbas de Carvalho, director da Divisão de Imprensa do DIP, visitaram os Pavilhões da Inglaterra e da França.

Neste ultimo foi servida, aos illustres visitantes, uma taça de champagne, sendo trocados cordiaes brindes, estando presentes os directores da Camara Franco-Brasileira de Commercio, organizadora do Pavilhão francez.

OMNIBUS PARA A FEIRA

O Departamento de Concessões da Prefeitura determinou que durante todo o tempo em que funccionar a Feira de Amostras deverão todas as linhas de omnibus da zona norte que trafegam pela Avenida Rio Branco (linhas principaes) das 16 horas em diante, fazer retorno na Avenida das Nações, em frente á estatua da Amizade.

O preço e o regime de passagens não soffrerão alteração alguma, ficando substituida a secção Thomé de Souza-Monroe por Thomé de Souza-Estatua da Amizade.

AS CASAS PROLETARIAS NA FEIRA DE AMOSTRAS

O interessante typo de casa proletaria que se encontra em exposição na Feira Internacional de Amostras vem despertando a attenção de todos quantos visitam aquelle certame, pela sua originalidade e condições de conforto que offerece.

Trata-se de uma das criações mais notaveis do sr. José Milliet, director superintendente da Companhia Brasileira de Terrenos.

TOSSE • BRONCHITES
PHYMATOSAN
ELIMINA • FORTALECE

Administração Publica

PRESIDENCIA DA REPUBLICA

ACTOS DO CHEFE DO GOVERNO

NA PASTA DA JUSTIÇA

Nomeando, Angelina Laurino, dactylographo, classe D; Hildeval Benzi, official de justiça, padrão D.

Tornando sem effeito o decreto, que nomeou Modesto de Oliveira Bispo, escrevente juramentado, interino, do escrivão do 2º Officio do Juizo de Direito da 1ª Vara Civel, do Districto Federal.

Declarando que a reforma concedida por decreto de 2 de abril do corrente anno, ao cabo de esquadra do Corpo de Bombeiros do Districto Federal, Antonio Abel dos Santos, deve ser considerada nos termos do artigo 1º, letra "a", do decreto n. 21.206, de 28 de março de 1932, visto ter sido julgado definitivamente incapaz para o serviço do Corpo.

Expulsando do territorio nacional, Massarú Tahara.

Indultando do resto das penas a que foram condemnados, Celestino Pereira de Barros, 1º tenente reformado da Policia Militar do Estado de Pernambuco, condemnado pelo Tribunal de Segurança Nacional, João Firmino de Barros, condemnado pelo Tribunal do Jury da comarca de Garanhuns, Pernambuco; e José Souza Mello, condemnado pelo Tribunal de Appellação do Estado do Espirito Santo.

Concedendo naturalização a: Alexandre D'Almeida — Alfredo Augusto — Anastacio do Espirito Santo Pires — Antonio Lopes — Antonio Dias de Carvalho — Antonio Souza Couto — Antonio Maria Teixeira — Francisco Moraes — João Pestana — José Maria Pereira — José Augusto dos Santos Lazaro — José Aguiar Branco — José Vieira Frazão — José Moreira dos Santos — Libania Ribeiro dos Reis — Luiz de Almeida — Luiz Joaquim Pestana — Sebastião Seixas e Seraphim dos Anjos, naturaes de Portugal; a: Adelino Micai — André Bertino — Antonio Moscato — Antonio Antonelli — Biagio Martinelli — Cesario Antracolli — Giusepe Coneglian — Ignacio Rena — João Predebon — João Bertoni — João Tassi — Luiz Agostini — Miguel Zacanini — Pedro Zaramello — Vicente Jorge — Vito Summa e Victorio Giraldella, naturaes da Italia; a: Gabriel Gomes — João Gomes e Maximo Prieto, naturaes da Italia; a: Arsenio Alipio Rodrigues, natural do Uruguay; e a: Stephano Toth, natural da Yugoslavia.

NA PASTA DA EDUCAÇÃO

Concedendo reconhecimento aos cursos de philosophia; de sciencias sociaes, de letras classicas; e de pedagogia da Faculdade de Philosophia, Sciencias e Letras de São Bento, com sede na capital do Estado de São Paulo.

NA PASTA DAS RELAÇÕES EXTERIORES

Conferindo na qualidade de Grão Mestre das Ordens Brasileiras, a titulo postumo, a Grã-Cruz da Ordem Nacional do Cruzeiro do Sul a sua excellencia o senhor Alfonso Hernandez Catá, enviado extraordinario e ministro plenipotenciario de Cuba no Rio de Janeiro.

NA PASTA DO TRABALHO

Removendo Alodio Tovar, official administrativo, classe H, da Delegacia Regional no Estado de Santa Catharina para o Serviço de Communicações do Departamento de Administração.

NA PASTA DA MARINHA

Exonerando o capitão de mar e guerra — FN — Arthur de Freitas Seabra de segundo commandante do Corpo de Fuzileiros Navaes.

Nomeando o contra-almirante — FN — Milciades Portella Ferreira Alves, commandante geral do Corpo de Fuzileiros Navaes.

Perdoando do restante da pena a que foram condemnadas as seguintes praças da Marinha de Guerra, marinheiro José Frutuoso Filho, taifeiro Francisco Alves de Lima, marinheiro José Antonio dos Santos, taifeiro João Ferreira, fuzileiro naval Paulo Gonçalves Nascimento e marinheiro Francisco Miguel da Silva, José Eugenio de Araujo, Severino Gonçalves de Souza, Alvaro Pereira dos Santos e Aristides Joaquim da Silva.

NA PASTA DA GUERRA

Concedendo aos coroneis Graciliano Negreiros e Carlos Eugenio Guimarães, as vantagens estipuladas no decreto-lei n. 2.567, de 6 de setembro de 1940, visto haverem solicitado transferencia para a Reserva do Exercito e contarem mais de 35 annos de serviço.

Transferindo para a Reserva os coroneis Graciliano Negreiros, Evaristo Marques da Silva drs. Carlos Eugenio Guimarães e Alarico Damazio.

Promovendo por merecimento ao posto de coronel o tenente-coronel dr. Oscar Pinto de Carvalho.

NA PASTA DA VIAÇÃO

Nomeando, interinamente João de Almeida, mestre de linha, classe D.

Approvando projecto e orçamento basico, para acquisição de 2 "trolleys" com motor e 1 reboque, para transporte de pessoal da Villa Permanente, de "The Leopoldina Railway Company, Limited", e para a construcção de um desvio e embarcadouro de gado, provido de balança na estação de Balthazar Brum, km 310 + 39,20, do ramal de Alegrete a Quarahy, da Rêde de Viação Ferrea Federal do Rio Grande do Sul.

DECRETOS ASSIGNADOS

Alterando o § 2º do artigo 6º do Codigo de Minas, o presidente da Republica assignou o seguinte decreto-lei:

"Artigo unico — Passa a ter a seguinte redacção o paragrapho 2º do artigo 3º do decreto-lei n. 1.985, de 29 de janeiro de 1940 (Codigo de Minas), revogadas as disposições em contrario:

"Poderão ser socios das empresas de mineração e das industrias de transformação e industrialização dos minerios, exclusive o petroleo, os brasileiros casados com estrangeiros, ou brasileiras casadas com estrangeiros, ainda que no regime de communhão de bens; no caso, porém, de transmissão inter-vivos ou causa-mortis, sómente a brasileiros natos é permittida a successão".

—— O presidente da Republica assignou decreto-lei determinando as normas brasileiras para calculo e execução das obras de concreto armado.

—— Dispondo sobre a realização de concursos nos estabelecimentos isolados de ensino superior, o presidente da Republica, assignou o seguinte decreto-lei:

"Artigo 1º — A congregação de estabelecimnto isolado de ensino superior, que não dispuzer de dois terços de professores cathedraticos effectivos, indicará professores cathedraticos de estabelecimentos congeneres ou profissionaes de notorio saber para o fim de compôr o minimo legal, para os actos relativos ao provimento de cathedra vagas.

Artigo 2º — As indicações, em listas triplices, todas justificadas, serão feitas ao ministro da Educação e Saude, que fará as designações, para cada concurso a ser realizado.

Artigo 3º — Os nomes designados na fórma do artigo anterior participarão, com direito de voto, das sessões da congregação relativas ao processo do concurso para o provimento da cathedra vaga.

Artigo 4º — Este decreto-lei entrará em vigor na data da sua publicação, revogadas as disposições em contrario".

—— O presidente da Republica assignou decreto-lei criando 3 funcções gratificadas de chefe de Secção da Divisão do Material do Departamento de Administração.

—— O presidente da Republica assignou decreto-lei criando 1 funcção gratificada de secretario do director do Serviço do Material do Ministerio da Viação, e 3 funcções gratificadas de chefe de Secção do mesmo Serviço.

—— Considerando que em face de representações de emprezas hydroelectricas, attingidas pelo decreto-lei n. 2.676 de 4 de outubro deste anno, o Conselho Nacional de Aguas e Energia Electrica julgou conveniente a prorrogação, com restricções, do prazo constante da letra b do artigo 2º da mesma lei, assim como necessario que não fiquem sujeitos a interpretações erroneas os seus artigos 1º e 2º, o presidente da Republica assignou o seguinte decreto-lei:

"Artigo 1º — O prazo fixado na letra b, in fine, do artigo 2º do decreto-lei n. 2.676, de 4 de outubro de 1940, será prorrogado até 31 de dezembro do corrente anno, para as empresas que o requererem, até ao dia 4 do mesmo mez de dezembro, ao Conselho Nacional de Aguas e Energia Electrica, instruindo a respectiva petição com a relação das alterações de preço feitas depois da decretação do Codigo de Aguas (decreto-lei n. 24.643, de 10 de julho de 1934).

Artigo 2º — Entende-se por preço o que estava sendo realmente cobrado e pago na data da publicação do mesmo Codigo de Aguas.

Artigo 3º — Esta lei entra em vigor na data da sua publicação, revogadas as disposições em contrario".

—— O presidente da Republica assignou decreto-lei autorizando o Departamento de Aeronautica Civil a adquirir terreno sito em Guatupé, a 15 kilometros de Curityba, para a construcção do novo aeroporto daquella cidade.

—— O presidente da Republica assignou decreto-lei alterando, sem augmento de despesa, o orçamento vigente do Ministerio da Educação.

—— Suspendendo, até ulterior deliberação, a execução de dispositivo do decreto-lei n. .. 2.538, de 27 de agosto do corrente anno, o presidente da Republica assignou o seguinte decreto-lei:

"Artigo 1º — Fica suspensa, até ulterior deliberação, a execução do § 2º do artigo 10 do decreto-lei n. 2.538, de 27 de agosto de 1940, continuando em vigor o regime fiscal anterior quanto ás embarcações que conduzirem sal com imposto de consumo a pagar.

Artigo 2º — Revogam-se as disposições em contrario".

Expediente do DASP

O DASP suggeriu ao presidente da Republica a expedição de uma circular aos ministros de Estado solicitando-lhes que remettam a s. ex., dentro do prazo improrogavel de trinta dias, uma relação dos processos administrativos, ainda não julgados, instaurados anteriormente á vigencia do Estatuto e outra, depois da mesma, indicando, em cada uma:

"a) — nomes, cargos e lotação dos funccionarios indicados, o motivo do inquerito, data em que foi iniciado, phase em que se encontra e os nomes dos componentes das respectivas Commissões;

b) — nomes, cargos e lotação dos funccionarios afastados dos serviços, em virtude de inquerito, e a data do afastamento".

Com essa providencia, visa o DASP o cumprimento dos artigos 250, 254 e 256 do Estatuto dos Funccionarios sobre os prazos em que deverão ser concluidas as phases de instrucção, defesa e julgamento de processos administrativos, prazos esses que vêm sendo, irregularmente, ultrapassados.

O presidente da Republica approvou a suggestão do DASP.

— *Concurso de Monographias* — A Banca Examinadora do concurso de monographias de 1940 apresentou o seguinte resultado, relativamente á Secção de — "Projecto original de legislação sobre os accidentes de trabalho no serviço publico":

Candidatos: Fradique Mendes, 82 pontos; C. Vero Justo Clemente, 78; Thomaz de Aquino, 72; Leda, 67; Justiniano, 60 e Icaro, 57 pontos.

A Banca Examinadora, em seu relatorio, apresentou as seguintes suggestões: a) — não seja concedido o 1º premio; b) — seja concedido o 2º premio ao trabalho de Fradique Mendes; c) seja concedido o 3º premio ao trabalho de Vero Justo Clemente; d) — seja publicado o trabalho de Thomaz de Aquino) — seja louvado o esforço dos concorrentes Leda, Justiniano e Icaro.

A monographia apresentada sob o pseudonymo de D. Quixote de la Mancha deixou de ser julgada em virtude da dissertação não se enquadrar no assumpto proposto.

— *Detective* — O concurso para Detective prosegue hoje, com a realização da prova de uso de armas de fogo.

Os candidatos adeante relacionados deverão comparecer ao stand da D. E. S. P. S., no morro de Santo Antonio, ás 7 horas da manhã: Ruy Lasmar, Gustavo Frederico Kessler, Arthur Maurini Pereira, Juracy Filho do Brasil, Astrubal Sodré Junior, Amando da Fonseca, Darcy de Oliveira Pereira, Severino Mathias, Lauro Schimidt, Antonio dos Santos Pereira, Oswaldo Guimarães, Luiz Glaysman, João Nobrega Martins, Danilo Rodrigues da Costa e Aristoteles da Silva Marques.

Amanhã, á mesma hora e ao mesmo local, deverão comparecer os candidatos: Francisco Marques, José de Araujo Machado, Cincinato Gonzaga, Waldemar Ferreira da Silva, Oswaldo da Silva Santos, Roberval Octavio Vieira, Abstal da Silva Loureiro, Astrogildo Paulo Moreira da Motta, Jacy Cesar de Andrade, Oswaldo Hortencio Messias, Saul Tavares, Oswaldo Aureliano Walsh, Alvaro de Sá Alarcão, Amaury da Fonseca Gastão e Francisco Luiz Moreira Silverio.

— *Escripturario* — A prova de Mathematica e Escripturação Mercantil, do concurso para a carreira de Escripturario (candidatos do Districto Federal), será identificada hoje, ás 17 horas, no local das inscripções (saguão do Palacio do Trabalho).

A prova de Geographia e Estatistica, do mesmo concurso, será identificada sabbado proximo, as 13 horas.

— *Agente da Policia Maritima* — A prova de Geographia Geral e de Chorographia do Brasil, do concurso para Agente da Policia Maritima, será effectuada ás 10 e meia horas do proximo dia 18, no Instituto de Educação.

— *Artifices do I. B. C.* — A identificação da prova de nivel mental para Artifice VII e IX (linotypistas videntes para a Secção Braille e Encadernador — cégo), do Instituto Benjamin Constant, será feita hoje, ás 14 horas, no saguão do Palacio do Trabalho.

— *Almoxarife* — O presidente do DASP approvou, pela portaria n. 820, de 11 do corrente, as Instrucções Especiaes, elaboradas pela Divisão de Selecção, destinadas a regular o concurso de provas para a classe inicial da carreira de Almoxarife, de qualquer Ministerio.

O candidato deverá fazer prova de não contar edade inferior a 18 annos, nem superior a 35. Só poderão ser inscriptos candidatos do sexo masculino.

Para os Ministerios Militares terão preferencia os candidatos habilitados que forem reservistas de primeira categoria.

As provas serão de selecção, eliminatorias e de habilitação, umas e outras obrigatorias.

As de selecção serão as seguintes: sanidade e capacidade physica; escripta de Merceologia e Legislação de Material; escripta de Mathematica, noções de Contabilidade, de Escripturação Mercantil e de Estatistica; pratica de acceitação de materiaes.

A prova escripta de habilitação constará de resolução de questões sobre assumptos do programma de conhecimentos geraes.

Só serão considerados habilitados, para classificação final, os candidatos que obtiverem grau egual ou superior a sessenta pontos.

A inscripção implicará o conhecimento das Instrucções por parte do candidato, e o compromisso tacito de aceitar as condições do concurso taes como se acham estabelecidas.

Ministerio do Trabalho

A Viação Ferrea Federal Léste Brasileiro solicitou ao Ministerio do Trabalho lhe seja permittido executar a estiva das mercadorias que importa para seu uso com as tripulações de suas proprias embarcações.

Despachando o processo, o ministro Waldemar Falcão approvou o seguinte parecer da Commissão Especial: "Informando, cumpre esclarecer que o dispositivo legal applicavel ao caso é o parag. 4º do artigo 8º do decreto n. 2.032: "Todas as operações de estiva de mercadorias, tanto nas embarcações principaes, como nas auxiliares, de qualquer tonelagem, que na data da presente lei eram executadas por pessoal estranho aos syndicatos de estivadores, continuarão a ser feitas livremente". Nestas condições, cabe á Directoria da Léste Brasileiro, apurar, perante a Delegacia de Trabalho Maritimo de Salvador qual era o regime em vigor, nos portos onde pretende operar, em 20 de fevereiro ultimo, e seguil-o tal como determina a lei."

— O ministro do Trabalho, sr. Waldemar Falcão, tendo em vista o parecer emittido pelo director do Departamento Nacional da Propriedade Industrial, mandou archivar o requerimento em que José Paterno solicitou a reconsideração do despacho que negou o recurso por ele interposto contra o acto concessivo do privilegio de "um fogão electrico", a Moysés Lucarelli & Irmão.

— Esteve, hontem, no Ministerio do Trabalho, em conferencia com o ministro Waldemar Falcão, o sr. Benedicto Valladares, governador de Minas Geraes.

— Conferenciou, hontem, com o sr. Waldemar Falcão, ministro do Trabalho, em seu gabinete, o embaixador Regis de Oliveira.

Ministerio da Guerra

Desde o anno passado a Liga de Defesa Nacional vem se dirigindo aos interventores federaes no sentido de ser criada uma Praça da Bandeira em cada cidade ou municipio. Ao pedido que o vice-presidente da Liga, general Pedro Cavalcanti, acaba de renovar aos Estados recebeu o seguinte telegramma: "Resposta n. 52 R. S. tenho prazer informar que todos quarenta municipios Estado já inauguraram Praça Bandeira. Saudações attenciosas. Eronides Carvalho, interventor Sergipe".

—— Pelo ministro da Guerra foram concedidos trinta dias, em prorogação, para a entrega dos inqueritos policiaes militares de que estão encarregados o major Carlos Santos Gomes, do 4º Batalhão Rodoviario; e o 1º tenente José Elias Vasconcellos.

—— Foi designado o major Oscar de Barros Amzalak, para exercer as funcções de fiscal administrativo da Escola das Armas.

—— Foram transferidos, por necessidade do serviço, os capitães: Alcides Pereira Telles, do 1º R. C. I. para o Regimento Andrade Neves e Lucio de Azambuja Dias, deste para aquelle Regimento; Constancio Deschamps Cavalcanti Filho, do Q. S. G. para o Q., sendo classificado no 1º Grupo de Obuzes; Fabio Noronha, do Q. O. (2º G. A. Do.) para o Supplementar Privativo.

—— Foi concedida permissão para que o 1º tenente José Britto da Silveira, do 15º B. C. goze o periodo de 90 dias de licença que lhe foi concedido para tratamento de saude, em Aracajú (Sergipe), correndo as despesas por conto propria.

—— O secretario geral da Guerra designou hontem o major Severino José da Costa Junior, para proceder uma inquirição por deprecata.

—— Assumiu a chefia das 1ª e 2ª sub-secções da 4ª secção, o ten. cel. Nelson Rebello de Queiroz, ficando dispensado o official de igual posto Henrique de Azevedo Futuro; e a da 1ª subsecção da 4ª secção, o major Alfredo de Carvalho Dias, ficando dispensado dessas funcções o ten. cel. Rebello de Queiroz.

—— Foi designado para servir no gabinete da Directoria de Engenharia o 1º tenente Milton Mendes Gonçalves.

—— Está chamado a comparecer a 1ª secção do Estado Maior da 1ª Região Militar para tratar de assumpto de seu interesse o cidadão Alberto Marques Vasques.

—— O major Inade de Carvalho Tuper, por designação do director de Engenharia, passou á disposição do Serviço de Engenharia da 1ª Região Militar.

—— O ministro da Guerra recebeu, hontem, em horas diversas autoridades civis e militares, entre ellas notamos o governador Benedicto Valladares, do Estado de Minas Geraes; o arcebispo D. Aquino, de Matto Grosso; varios officiaes-generaes e numerosos directores de repartições e commandantes de Unidades.

—— O major Emilio Maurell Filho, addido militar no Paraguay, que ha dias se encontra nesta capital em projecto de serviço, vae regressar ao seu posto hoje, viajando a bordo de um dos aviões da Panair do Brasil. Esse official superior esteve hontem á tarde no gabinete do ministro da Guerra em visita de despedida não só ao ministro Eurico Dutra, como aos seus chefes, collegas e camaradas.

—— No 3º Regimento de Infantaria de São Gonçalo, foi homenageado, hontem, o major Oscar Nepomuceno Rosas, commandante de um dos batalhões desse Regimento, que acaba de ser nomeado para servir no Estado Maior do Exercito. A essa homenagem que constou de um almoço offerecido no Casino dos Officiaes, compareceram como convidados de honra os generaes Silva Junior, commandante da 1ª R. M. e Heitor Borges, da I. D. O "agape" que transcorreu num ambiente de grande cordialidade, foi, por vezes, interrompido com brindes resaltando as qualidades de chefe, amigo e camarada do homenageado. O coronel Euclydes Zenobio da Costa, commandante do Regimento saudou tambem o major Rosas. O antigo adjunto da G-3 do gabinete do ministro da Guerra, respondeu agradecendo a homenagem.

Acompanhados dos instructores coronel Saboia, majores Panasco Alvim e Carnauba e capitão Adil, partiram, hontem, á noite para o Rio Grande do Sul, via S. Paulo, aonde vão tomar parte nas manobras finaes do curso que se desenrolam na região de Cruz Alta até á fronteira, os alumnos da Escola de Estado Maior. Esses officiaes regressarão no fim do corrente mez. Esses alumnos pertencem ao ultimo daquelle Estabelecimento de ensino superior.

A Officialização dos Sports, Logo Após o Regresso do Presidente Getulio Vargas

Embarca amanhã para São Pulo o Botafogo

Foi Solicitada Licença Especial á Entidade de Santa Catharina, Para Borges, um Novo Back Sulino

Zézé Procopio

O Botafogo embarcará amanhã á noite para São Paulo onde deverá realizar uma partida amistosa com o São Paulo na tarde de sexta-feira. Para essa excursão, o querido gremio alvi-negro realizará o seu ultimo apromptó hoje á tarde em General Severiano, afim de se apresentar o melhor possivel na sua jornada á paulicéa.

BORGES INTEGRARA' A EMBAIXADA ALVI-NEGRA

Borges, o magnifico zagueiro sulino que ha tempos vem treinando e cada vez melhor, mostrando possuir magnificas qualidades technicas, que bem aperfeiçoadas lhe darão um posto de destaque no scenario sportivo da cidade, integrará a embaixada botafoguense a São Paulo. Para que o mesmo possa actuar em qualquer eventualidade contra o adversario do "glorioso", na terra bandeirante, a direcção do Botafogo solicitou, por intermedio da Liga de Football do Rio de Janeiro, a licença necessaria para que Borges possa tomar parte no amistoso de São Paulo, pois que como deve ser do dominio geral, esse player está ainda ligado ao seu antigo club de Santa Catharina, precisando para tomar parte em prelios, mesmo amistosos, de uma licença especial.

O pedido do alvi-negro seguiu por via telegraphica hontem mesmo.

São Completamente Falsas as Declarações do Presidente do Botafogo F. C. no Caso do Soldado José Peracio

O Botafogo Football Club reformou o seu contrato com um jogador que estava notoriamente impedido, fazendo o seu serviço militar. O presidente do Botafogo, cuja rabulice lhe deve dar certa intimidade com as leis vigentes no paiz — sabia perfeitamente que o jogador José Peracio estava servindo na Artilharia de Costa, no Forte "Duque de Caxias" e que nessa situação o serviço do Exercito prima todo e qualquer compromisso, especialmente os adquiridos na vigencia do vinculo militar.

O sr. João Lyra, porém, empenhado em prejudicar o profissional que insistentemente maltrata com actos e palavras, serviu-se da incompatibilidade occasional de uma ordem de serviço militar com suas exigencias nos trabalhos do club, para exigir o cumprimento das clausulas do contrato que evidentemente não podem prevalecer sobre as ordens disciplinares do quartel.

Entretanto, para se defender desse intoleravel abuso de autoridade, o sr. João Lyra não duvidou em fugir ás proprias responsabilidades, faltando corajosamente á verdade. Assim, o presidente do Botafogo contestou categoricamente que tivesse applicado a absurda penalidade de suspensão por dois mezes sem vencimentos, ao jogador José Peracio, que incorreu na sua antipathia. Pretende agora que tal suspensão teve outra origem, que encapa em generalidades calumniosas e obscuras.

Na sua facundia insensata, esqueceu o sr. João Lyra que documentou sua attitude com dois officios dirigidos a José Peracio, nos quaes declara expressamente que o jogador estava prohibido de "tomar parte em competição desportiva estranha ao club, sem consentimento escripto desta presidencia" e mais "não podia afastar-se desta cidade, sem expresso consentimento escripto desta presidencia." Em consequencia, cominou a suspensão e multa. Ora, a competição sportiva de que Peracio participou foi entre sua unidade e outro corpo do Exercito; e o afastamento desta cidade foi para ir a uma localidade vizinha com seus camaradas do Exercito jogar na referida competição.

O sr. general Rego Barros vae ter em seu poder os originaes dos dois officios do sr. João Lyra, que o desmentem categoricamente, provando sua má fé e pouca firmeza de attitudes.

O sr. José Peracio já foi adiado no serviço militar por ser arrimo de familia. Agora incorporado, deve estar abrigado pelas leis da conscripção militar, com a segurança dos vencimentos de seu emprego civil. Além disso, o Exercito deve-lhe amparo e tutela, não se comprehendendo que um falastrão qualquer possa prevalecer sobre a ordem e a disciplina militar. O depoimento e a documentação do sorteado em serviço José Peracio, são de natureza a elucidar completamente o seu caso. A penalidade que lhe foi injustamente imposta não deve prevalecer: o soldado está sob a protecção do Exercito.

Medicina x Direito

O JOGO DE HOJE PELO CAMPEONATO UNIVERSITARIO DE BASKETBALL

A Federação Athletica dos Estudantes em sua nova phase, tem obtido o maximo exito com a realização do seu Campeonato de Basketball. Representações de varios educandarios, integrados de elementos de credenciaes, tem offerecido espectaculos soberbos de bola ao cesto, imperando sempre a maxima disciplina entre os disputantes.

Hoje, será vencida mais uma etapa do certame, com a effectivação no gymnasio do Instituto de Surdos e Mudos do jogo entre a Faculdade de Direito e Medicina. Será um match de caracteristicas interessantes, onde os dois quadros, dotados de forças iguaes, deverão desenvolver um choque equilibrado e bastante movimentado.

Serão Convocados Trinta Jogadores

APENAS DOS SEIS CLUBS PARA OS QUAES NÃO INTERESSA O TITULO MAXIMO DE 1940

Os do Vasco, Flamengo e Fluminense só Jogarão as Finaes do Campeonato Brasileiro

A reunião dos technicos e directores de football convocada para a noite de hontem, pelo Departamento Technico da Liga teve inicio pouco depois da hora fixada e, antes das 22 horas já estava terminada, com a decisão unanime dos presentes de convocar trinta jogadores, dentro os seis clubs que não estão mais disputando o titulo maximo no campeonato de 1940.

Quanto aos cracks do Vasco, Flamengo e Fluminense, para não serem prejudicados os interesses do publico nos jogos finaes do certame official, ficarão reservados para a ultima convocação da representação da cidade.

Entre os trinta novos serão formados então dois seleccionados que, desde já começarão a realizar treinos de conjunto para escolha de um bom quadro que disputará as preliminares do Campeonato Brasileiro.

Compareceram á reunião da noite de hontem, além do senhor João Teixeira de Carvalho, chefe do D. T. e Oswaldinho, seu assistente, os directores de football Annibal Bastos, do Bomsuccesso; José Abilio Martins, do São Christovão, e Julio de Almeida, do Fluminense, e os technicos seguintes: Welfare, do Vasco; Flavio Costa, do Flamengo; Ondino Vieira do Fluminense, e o tecnico Alcides, do Madureira.

O Hippismo Interestadual no Estado do Rio

Sob o patrocinio da Sub-directoria dos Serviços de Remonta e Veterinaria será realizada depois de amanhã, em Nitheroy, um interessante certame interestadual de hippismo.

Para este concurso duas provas serão levadas a effeito. A primeira intitula-se "General Goes Monteiro", estando reservada para animaes que não tenham ob tido mais de 300$000 em premios. Será disputada em percurso, em tempo sobre obstaculos de 1m,10 de altura maxima e 3m,00 de largura maxima. Como premios serão distribuidos objectos de arte.

A segunda prova, intitulada "Visconde de Pelotas", destina-se a cavaleiros civis e militares (officiaes) e amazonas. São as seguintes as caracteristicas desta prova: percurso normal em 600 metros, sobre 10 obstaculos de altura e largura maximas de 1m,20 x 3m,00. Peso: 75 kilos, excepção amazonas.

Esta festa hippica se realizará em coroamento ás commemorações que Nitheroy presta ao grande benemerito da Nação Brasileira — sr. Getulio Vargas, — o que assegura, sem duvida, o successo dessa reunião.

Dois jogos marcam amanhã o proseguimento do Campeonato Carioca de Basketball

C. R. Botafogo x Carioca e Flamengo x America os Matches a Serem Realizados

O certame metropolitano de basketball terá continuação amanhã com a realização de dois jogos. No rink do Mourisco o C. R. Botafogo jogará contra o Carioca e no Estadio da Gavea o Flamengo enfrentará o America.

Conforme se vê, são dois matches de interesse, no qual deverá ser observado quatro clubs em luta titanica para a conquista da victoria.

A resenha dos jogos é a seguinte:

C. R. Botafogo x Carioca S. C.

Rink da Praia de Botafogo. Kleber de Carvalho, arbitro do 2º e fiscal do 1º jogo; J. A. Cerqueira Lima, arbitro do 1º e fiscal do 2º jogo; Octavio Ramos da Costa, chronometrista; Adolpho Peres Filho, apontador; Joaquim de Carvalho, delegado.

C. R. Flamengo x America F. C.

Quadra do Estadio da Gavea. Edson Mitrano, arbitro do 2º e fiscal do 1º jogo; Luiz Mergulhão, arbitro do 1º e fiscal do 2º jogo; Pedro Pereira de Carvalho, chronometrista; Carlos Marques, apontador; Sylvio Viterbo, delegado.

Uma Luta Equilibrada Entre o Madureira e o Bomsuccesso

O Madureira e o Bomsuccesso farão o prélio mais desinteressante da rodada de domingo.

O jogo que vae ser realizado na Avenida Teixeira de Castro tem as caracteristicas de equilibrio, embóra os tricolores suburbanos tenham collocação melhor que os leopoldinenses.

Os dois esquadrões apresentam a mesma capacidade technica e em alguns sectores igualdade de valores individuaes.

De modo que os torcedores que se dirigirem ao campo do gremio leopoldinense assistirão a um embate equilibrado no qual não se poderá apontar um favorito.

O Ministro Capanema Submetterá ao Presidente Vargas o Projecto da Officialização do Sport

Na proxima semana, depois do regresso do sr. Getulio Vargas de sua viagem ao Rio Grande do Sul, será apresentado a s. ex. por intermedio do ministro da Educação o projecto do decreto-lei que regulamentará os sports nacionaes.

Em linhas geraes os desportos brasileiros obedecerão á seguinte organização:

O governo será representado pelo Conselho Nacional de Desportos que controlará todos os sports do Paiz. Emquanto isso o Comité Olympico Brasileiro servirá de elemento de ligação entre as entidades internacionaes e o Conselho, por occasião das olympiadas.

Os desportos serão divididos nos seguintes sectores: civis, militares, universitarios e o da juventude brasileira.

Esse ultimo controlará todas as actividades sportivas praticadas por menores até 18 annos de edade.

O sector universitario congregará os sports das federações universitarias e regionaes de estudantes de curso superior (civil).

No sector militar haverá duas confederações: uma do Exercito e outra da Marinha.

Os desportos denominados civis serão controlados pela C. B. D. com todas suas filiações internacionaes e pelas confederações independentes que possuem, no momento, essas filiações, de accordo com o que foi noticiado ha dias.

São esses os principios fundamentaes do projecto de lei que deverá ser submettido ao presidente da Republica por occasião do seu regresso da viagem ao Sul do Paiz.

CONSULTAS GRATIS

Tratamento de falta e excesso de regras, colicas, suspensões, metrites, flores brancas, perturbações sexuaes de qualquer especie, na mulher e no homem. Doenças de senhoras em geral.

INSTITUTO HIRSCHFELD

RUA DA CONSTITUIÇAO, 8 — 3.º andar
Junto á praça Tiradentes — Rio de Janeiro

A's pessoas residentes no interior ou que não possam vir ao Instituto, por qualquer motivo particular, orientaremos por carta, desde que nos descrevam minuciosamente o que sentem em carta.

Consultas gratuitas: segundas, quartas e sextas-feiras das 9 ás 11 horas e das 14 ás 17 horas. Nos demais dias a 1.ª consulta é paga.

PATHE-PALACIO
AR CONDICIONADO
2a feira

ELLA fez-se passar pela fascinante esposa de um garboso official do tzar, para melhor levar avante os seus planos terroristas...

Compl. Nacional: Cine-Jornal Brasileiro n. 149 — D. I. P.

VERA KORENE
SOCIETAIRE DE LA COMÉDIE FRANÇAISE

PROHIBIDO ATÉ 14 ANNOS

AO SERVIÇO DO CZAR

Deve ser eleito hoje o dr. Alexandre Barbosa da Fonseca

O Conselho Superior da Liga de Football vae reunir-se hoje, especialmente convocado pelo sr. Alexandre Barbosa da Fonseca, para eleger o presidente que deverá terminar o periodo sportivo de 1940.

Corre nos meios sportivos da cidade que o America, Flamengo e Fluminense, não apontarão nenhum nome para occupar o cargo.

Pela movimentação existente tudo indica que a presidencia durante esse periodo será occupada pelo presidente interino.

Aliás, se o actual presidente da Commissão de Justiça for eleito os clubs cariocas terão feito a escolha de um nome que apresenta credenciaes para occupar com brilhantismo o cargo.

O paredro que dirige, interinamente, a Liga ha tempos exerceu com real brilho um cargo na Commissão de Justiça e está ao par das leis e regulamentos da Liga, portanto, possue, ao par desses conhecimentos, uma grande cultura juridica adquirida no seu tirocinio nas lides forenses.

O Rovena Jogará Domingo em Santa Cruz Contra o Oriente A. C.

No campo do Oriente A. C., em Santa Cruz apresentar-se-ão pela primeira vez á torcida daquelle progressista centro populoso, as equipes representativas do C. A. Rovena.

Esta excursão ao distante suburbio carioca será realizada na tarde de domingo e todos os players do Rovena deverão comparecer ás 11 horas na redacção do DIARIO CARIOCA para juntos seguirem incorporados para a estação de D. Pedro II, onde tomarão um electrico com destino ao campo do Oriente, cuja directoria tendo a frente o presidente José da Costa Leitão, preparam sympathica recepção aos seus convidados, na praça de sports da Avenida Areia Branca.

Os jogadores do Rovena convocados são os seguintes: Yustrich — Bahiano — Cavalheiro — Roberto — Jorge — Camisinho — Aguaido — Loureiro — Nelsinho — Nilo — Pedro — Eduardo — Manólo — Edú — Izáel — Lima — Nielcio — Athanazildo — Cid — Athayde — Luiz — Nelson — Cardoso — Lopes — Sant'Anna — Oswaldo — Zémaria — Stefano — Carlinhos — Waldyr — Euler — Villa — Isaias — Hercilio — Hugo I — Hugo II e todos os demais socios inscriptos no departamento sportivo.

O Engenho de Dentro Commemorará Festivamente o Seu Anniversario

O Engenho de Dentro A. C., realizará no proximo dia 15 um interessante festival-sportivo em commemoração á passagem de mais um anniversario de fundação.

Os jogos serão effectuados na praça de sports do gremio anniversariante, situado na Avenida João Ribeiro 140 — Pilares, sendo seguinte o programma elaborado:

12 horas — Combinado Dandá x Combinado Mossoró.
13,30 — Escola de Sambas x Independentes de B. R.
14,30 — Associação A. Collegio x Paraiso A. C.
15,30 — Golfo da Gavea x Bohemios F. C.
17 — Turmas femininas. Engenho de Dentro x A. C. Independente.

O Torneio Aberto de Tennis do Tijuca

Dentro de poucos dias o Tijuca Tennis Club realizará o seu grandioso Torneio Aberto de Tennis. Como é natural, reina desusado enthusiasmo em torno do extraordinario certame tijucano que já constitue, por todos os titulos, uma formosa tradição do tennis carioca. A este torneio deverão participar as maiores raquettes nacionaes, destacando-se, Ricardo Pernambuco, Humberto Costa e outros.

Sabbado á noite, o grande baile do Rovena, nos luxuosos salões do Club São Christovão

E' sabbado, finalmente, que a directoria do Club de São Christovão reunirá em seus aristocraticos salões, o seu seleto corpo social para commemorar a passagem do primeiro aniversario de fundação do C. Athletico Rovena, realizando um grande baile que terá inicio ás 22 horas e se prolongará até ás 3 da manhã, com o concurso de uma magnifica orchestra, a "Swing Jazz Sincoped", que não dará um minuto de treguas aos dansarinos.

Varias figuras de relevo do mundo sportivo official serão distinguidas pelos promotores da linda reunião social e, entre estas, o dr. Joaquim Guimarães, illustre paredro que vem de deixar a presidencia da Liga de Football, o presidente Gustavo de Carvalho, presidente do C. R. Flamengo, o sportman José Cantuaria, vice-presidente do Club de S. Christovão e as campeãs rubro-negras de natação, senhorinhas Geysa Formenti e Maria José de Carvalho.

Para essa festividade, o ingresso dos associados do C. A. Rovena e do Club de S. Christovão se fará mediante a apresentação da carteira social e recibo do corrente mez.

Envolvendo destacada demonstração de apreço ao dr. Horacio de Carvalho Junior, director do DIARIO CARIOCA, directores e associados do C. A. Rovena homenagearão, tambem, o seu eminente presidente de honra.

LIVRARIA ALVES
Livros collegiaes e academicos

O Flamengo deve encontrar um adversario fraco no São Christovão

SEXTA-FEIRA A' TARDE O PRELIO ENTRE ALVOS E RUBRO-NEGROS

O jogo entre o Flamengo e o São Christovão será realizado, como já noticiamos, no campo da Gavea na tarde do proximo dia 15.

Esse match apparece aos olhos dos afficionados como facil para os rubro-negros, dada as más apresentações que tem feito, o gremio alvo.

No entanto o jogo do primeiro turno está bem vivo na memoria dos "fans".

O São Christovão marcou um goal e conseguindo manter-se na defensiva tirou do Flamengo dois pontos que serviriam para mantel-o, agora, na leaderança.

Não devem, por isso, os jogadores do gremio de Leonidas julgarem que vencerão o "match" pela superioridade que seu quadro apresenta, pois a surpresa do turno pode ser repetida e, então, as esperanças para a conquista do campeonato podem desapparecer.

O Estado do Rio e o Decennio do Governo Getulio Vargas

O Prefeito Brandão Junior, Discursando na Inauguração da Praça Getulio Vargas, Historia o Auxilio Federal ao Estado Vizinho Nestes Ultimos Dez Annos

O decennio do governo Getulio Vargas foi brilhantemente commemorado na capital do vizinho Estado.

Entre as solennidades realizadas, destacou-se a da inauguração da Praça Getulio Vargas, em Icarahy, que ficará sendo um dos principaes logradouros publicos de Nictheroy.

Nessa occasião, o prefeito Brandão Junior, pronunciou o seguinte discurso:

"Recordando o Brasil de dez annos atrás — mescla de autonomias soberanas, de interesses divergentes, de mandonismo e de postergação do direito dos fracos e submissos é que podemos ver a extensão da obra nacional do governo do sr. Getulio Vargas.

O nosso depoimento de fluminenses tem a serenidade das pessoas que quasi não estão em causa.

Os pequenos Estados longinquos, sujeitos á dominação dos satrapas e oligarchas, os grandes Estados latifundiarios e deshabitados, immersos no silencio dos abandonos irremediaveis: os Estados empobrecidos e endividados, e que, por isso, não tinham força nem prestigio na Federação, — todos esses excluidos da vida do governo do Paiz, é que podem melhor attestar a obra de fundação nacional de dez annos de governo do presidente Getulio Vargas.

O sentido da unidade nacional do Brasil, por força da sua geopolitica, não pode vir da peripheria para o centro. A vida espiritual, como a vida material das populações excentricas, não se precipita no foco de attracção federal. O contrario é o que se está dando. O governo federal distende-se, dilata-se, cobre com sua presença o territorio, coincide a influencia do Estado Nacional com o territorio federativo. Esse é o movimento da restauração, da unidade, a formula politica da união nacional, a garantia da sobrevivencia do Brasil.

Emquanto o poder federal limitou-se no Brasil, a uma convenção legal, emquanto o brasileiro era uma allegoria e a realidade no Brasil era o paulista, o mineiro, o alagoano, o paraense, o sul-riograndense ou o pernambucano — nós, fluminenses, sempre fomos, por força da nossa posição geographica e pela tradição da nossa influencia politica no Imperio, o povo Brasileiro do Brasil. O Districto Federal, isto é, o antigo municipio neutro, pertencia á nossa Provincia. A séde do Governo Nacional, estando encravada no nosso territorio, os elementos espirituaes de sua existencia formavam-se naturalmente no seio das nossas populações. Eramos, por assim dizer, a quinta essencia do Brasil, e ainda hoje somos a extensão natural da vida na capital da Republica — imbuidos de suas aspirações, de seus interesses e de suas tendencias. Estamos no ambiente das suas idéas e opiniões, lemos os seus jornaes e ouvimos os seus oradores.

A contiguidade é tal que nenhum ponto do Estado se encontra dez horas de viagem terrestre afastado da séde do Governo Federal. Assim, explica-se a mentalidade unionista dos fluminenses, que, de resto, situa-se na herança da mentalidade conservadora do antigo regime unitario.

Accresce que, Estado pequeno e pobre, não obstante o vigor da sua cultura e da sua civilização, tambem foi victima, por vezes, de injustiças e da denegação de direitos que os potentados e oligarchas da Federação lhe impuzeram, a exemplo do que faziam com pequenos Estados do norte e do sul do paiz...

Essas circumstancias explicam, que, afora os Estados governamentaes de Minas, Rio Grande do Sul e Parahyba, fosse o Estado do Rio o mais enthusiasta e fiel companheiro do presidente Getulio Vargas na eleição de 1930, dando-lhe, comparativamente, a mais surpreendente votação nas urnas.

Desde esse memoravel episodio da vida politica brasileira, o Estado do Rio acompanhou sempre, fielmente, o chefe da Nação, deu-lhe directamente, atraves tantas alternativas, o mais e desinteressado apoio.

Assim, a inauguração deste monumento, na praça que hoje recebe, na capital do Estado, o nome do illustre presidente Getulio Vargas, é um motivo de satisfação intima para os fluminenses: consagra a nossa coherencia, comprova a nossa constancia, nos bons e nos maus momentos, quando se fecha ou se entreabre o caminho do exito nos emprehendimentos politicos.

A figura do presidente Getulio Vargas, perpetuada no bronze é, pois, uma lição que nos aproveita, antes de ser uma homenagem dos fluminenses ao Chefe da Nação. É um exemplo que conclue a nossa vocação nacionalista, a nossa tendencia unionista, nosso firme desejo de estreitar o Brasil sob uma autoridade forte e realmente nacional.

O alto significado da homenagem está em podermos prestal-a como companheiros indefectiveis, como amigos constantes, aos quaes ninguem poderá alludir, sorrindo, alguma metamorphose de convicções.

Num outro plano, os fluminenses agradecem ao presidente da Republica a assistencia directa que lhes deu no governo local, confiando-o a um seu collaborador dedicado, a um amigo dilecto, cuja amizade filial como que repete no Estado do Rio o alto espirito que governa o Brasil.

Estou certo que o sr. commandante Ernani do Amaral Peixoto recolheu, neste Estado uma impressão justa e duradoura, da mansuetude, da bondade natural, a sinceridade e o patriotismo do povo fluminense.

Por nossa vez, devemos declarar a nossa intima satisfação diante da progressista e ao mesmo tempo prudente direcção administrativa do interventor federal, diante da attitude tolerante, impessoal e equitativa da sua orientação politica — o que tudo confirma por suas nobres qualidades de caracter e de intelligencia — a confiança que merece do presidente Getulio Vargas.

Devo aos meus co-estaduanos assignalar os beneficios que o Estado do Rio recebeu no conjunto dos 10 annos de transformações revolucionarias. O saneamento da baixada, a extensão da rêde rodoviaria, a reorganização dos transportes na zona salineira e a estabilização da industria assucareira que vão sendo agora coroadas de exito por uma série de iniciativas directas do actual interventor federal, as quaes se destinam a modificar inteiramente os aspectos da economia fluminense.

Na qualidade de governador da capital do Estado não posso deixar de me referir ás iniciativas intelligentes e corajosas do commandante Amaral Peixoto, no que diz respeito ao conforto e commodidade dos meus municipes, bem como á grandeza e prosperidade da nossa bella cidade.

A total refusão dos serviços de [illegible] esgotos, no momento [illegible] se empreende a completa [illegible]ação urbana, mostra o sentido da opportunidade, o gosto da iniciativa proficua, o desassombro da responsabilidade — tres qualidades mestras do homem de governo, do commandante Amaral Peixoto não pode occultar, não obstante o empenho da sua natural modestia.

A Municipalidade de Nictheroy honra-se, pois, em entregar á cidade um monumento cheio de significação e ensinamentos.

Confia-o á guarda e respeito dos fluminenses para certificar ás gerações vindouras os sentimentos, as convicções, os ideaes patrioticos de homens que actualmente restauram a unidade nacional, firmando os alicerces da grandeza futura do Brasil.

Concluo, convidando v. excia., sr. interventor, para descerrar a bandeira que envolve o busto do insigne presidente, declarando-o, assim, inaugurado".

O MINISTRO DA GUERRA Visitou a Exposição do Livro Brasileiro

Flagrante tomado quando o ministro da Guerra visitava a Exposição do Livro Brasileiro

A Exposição do Livro Brasileiro, que ora se realiza na Associação Brasileira de Imprensa, recebeu, hontem, á tarde, a visita do ministro da Guerra, general Eurico Gaspar Dutra.

Sua excia., acompanhado do major Affonso de Carvalho e do tenente Fernando Soter, ambos officiaes do seu gabinete, visitou demoradamente, guiado pelo sr. Herbert Moses, presidente da A. B. I., todas as dependencias da exposição, não escondendo o seu enthusiasmo pela boa organização da mesma.

Jubileu do Corretor de Fundos Publicos
FERNANDO ALVARES DE SOUZA

A Camara Syndical e o Syndicato dos Corretores de Fundos Publicos têm o indizivel prazer de convidar a Familia, os Collegas e os Amigos do Corretor Fernando Alvares de Souza, para assistirem a missa solenne que farão celebrar no altar-mór da Igreja da Candelaria, amanhã, quarta-feira, dia 13 do corrente ás 10 horas, em commemoração da passagem do cincoentenario de sua nomeação para o cargo.

Igualmente convidam a todos para comparecerem ás 14 ½ horas no edificio da Bolsa de Valores á Praça 15 de Novembro n.º 20, para participarem das homenagens que lhe serão prestadas por occasião da inauguração de seu retrato no salão nobre.

Antecipadamente agradecem a todos que compartilharem das justas e merecidas homenagens que a corporação e seus orgãos representativos vão prestar a esse distincto Corrector.

DOENÇAS ANO-RECTAES E DOS INTESTINOS
DR. LAURO BORGES
Tratamento das hemorrhoidas sem operações e sem dôr
RODRIGO SILVA, 11 - 3.º
22-1250

O Embaixador Britannico em Moscou Conferencia

MOSCOU, 12 (Reuter) — O embaixador britannico, sir Stafford Cripps, teve uma prolongada conferencia com o senhor Vishinsky, vice-commissario do Ext[illegible] da União Sovietica.

RAIOS X
Exames radiologicos em residencia
Dr. Victor Côrtes
Dr. Renato Côrtes
Diariamente, de 8 ás 12 e 14 ás 18 horas
RUA ARAUJO PORTO ALEGRE, 70 - 9.º andar
Esquina de Mexico
Tel. 22-5330

Não vos esqueçaes de que os cégos necessitam sempre do vosso auxilio. Encaminhando-o para A ALLIANÇA DOS CÉGOS á rua 24 de Maio n. 47. Rio de Janeiro. Telephone 48-5202

TURF

A Reunião de 6.ª Feira

COTAÇÕES

1ª carreira — Premio ALMIRANTE WANDENKOLK — 1000 metros — 5:000$000.

	Animal	Ks.	Cots.
1—1	Apa	54	25
2—2	Neguinho	56	30
3—3	Attos	56	35
4—4	Pereira	56	60
(5	Afa	54	20
5 |			
(6	Concheta	54	50

2ª carreira — Premio QUINTINO BOCAYUVA — 1.400 metros — 5:000$000.

	Animal	Ks.	Cots.
1—1	Monte Alvo	56	20
(2	Yami	48	40
2 |			
(3	Braza Viva	51	50
(4	E'gaso	56	40
3 |			
(5	Urucaré	48	60
(6	Lulu'	54	50
4 |			
(7	Igarité	51	22

3ª carreira — Premio DEMETRIO RIBEIRO — 1.400 metros — 5:000$000.

	Animal	Ks.	Cots.
(1	Batucada	54	20
1 |			
(2	Santanense	56	80
(3	Perigosa	57	22
2 |			
(4	Gran Fina	54	50
(5	Xamete	58	40
3 | 6	Madureira	49	70
(7	Grajahu'	58	80
(8	Malabá	52	50
4 | 9	Revisão	57	60
(10	Garço	49	40

4ª carreira — Premio MARECHAL FLORIANO PEIXOTO — 1600 metros — 5:000$000.

	Animal	Ks.	Cots.
(1	Carnaval	50	20
1 |			
(2	Pourquoi ?	58	80
(3	Az de Ouros	58	60
2 |			
(4	Mandão	49	40
(5	Sylpho	58	35
3 |			
(6	Afortunado	49	40
(7	Maroim	57	50
4 | 8	Raio de Sol	52	80
(9	Nha Duca	58	60

5ª carreira — Premio MARECHAL DEODORO DA FONSECA — 1.200 metros — 10:000$ — Betting.

	Animal	Ks.	Cots.
(1	Dola	55	20
1 | "	Dulcina	55	20
(2	Bateria	55	60
(3	Perversidade	55	22
2 | 4	Bali	55	40
(5	Bourlette	55	50
(6	Cotia	55	30
3 | 7	Imbê	55	35
(8	Ocelera	55	60
(9	Valenca	55	80
(10	Lysia	55	35
4 |			
(11	Acatuya	55	50
("	Marcelina	55	50

6ª carreira — Premio GENERAL BENJAMIN CONSTANT — 1.400 metros — 5:000$000 — Betting.

	Animal	Ks.	Cots.
(1	Azaléa	54	30
1 |			
(2	Septro	56	35
(3	Yucoá	54	40
2 |			
(4	Rosenfeld	56	40
(5	Aprikose	56	35
3 | 6	Yukon	56	50
(7	Sambador	56	60
(8	Arioch	54	80
4 | 9	Itacuaty	54	20
("	Tuchão	56	20

7ª carreira — Premio 15 DE NOVEMBRO — 2.000 metros — 12:000$000 — Betting.

	Animal	Ks.	Cots.
(1	Don Xiquote	58	20
1 | 2	Alco	52	40
(3	Oremus	55	50
(4	Viola	60	35
2 | 5	Jamundá	52	80
(6	David	55	80
(7	..idnight Revel	56	30
3 | 8	Arypuru'	52	50
(9	E'galo	50	35
(10	Marabô	53	60
(11	Dona Stella	48	30
4 |			
(12	Athleta	54	22
("	Albatróz	58	22

* * *

O Primeiro Forfait de Domingo

A Secretaria da Commissão de Corridas foi entregue hontem a declaração de forfait para a reunião de domingo do potro Gallico.

* * *

Uma Coudelaria Que Mudou de Jaqueta

O sr. Ernesto Vicente Saboya, cuja jaqueta tinha as cores azul e mangas encarnadas, resolveu adoptar para distincção de sua coudelaria as novas cores azul e cinza em listas horizontaes e bonet azul.

* * *

Tem Novo Entraineur

Mudou hontem de cocheiras o nacional Olticoró.

O filho de Eagle Rock e Bôa Viagem foi transferido dos cuidados do entraineur João Coutinho, para os de Moysés Araujo.

* * *

Tres Poldros Arrendados

O sr. Antenor Lara Campos, acaba de arrendar os seguintes poldros de sua criação:

ALFAFA, feminino, nascida em 2 de novembro de 1938, filha de Jago e Distincion, ao sr. Carlos Mendes Campos.

AROMA, feminino, nascida em 6 de outubro de 1938, filha de Middle West e Silenciosa, ao sr. Alexandre Braga.

ACETONA, feminino, nascida em 14 de julho de 1938, filha de Middle West e Simpatia, ao sr. Benjamin Braga.

Os Estreantes da Proxima Reunião

Nas reuniões de sexta-feira e domingo proximos estrearão em nossas pistas os seguintes animaes:

BALI, feminino, alazão, 3 annos, São Paulo, filha de Bosphore e Orne, de criação e propriedade do sr. Linneo de Paula Machado e aos cuidados do entraineur Ernani Freitas.

VALENÇA, feminino, castanho, 3 annos, Pernambuco, filha de Ritual e Rumo ao Mar, de criação do sr. Frederico J. Lundgren, propriedade da sra. d. Rosita Miranda e aos cuidados do entraineur Alcides Miranda.

MARCELINA, feminino, castanho, 3 annos, Pernambuco, filha de Jacques Emile Blanche e Maratapá, de criação e propriedade do sr. Frederico J. Lundgren e aos cuidados do entraineur Eulogio Morgado.

OREMUS, masculino, castanho, 7 annos, Uruguay, filho de Well Meant e La Chivita, de importação do sr. Ramon Rojas, propriedade do sr. Hernani Azevedo da Silva e aos cuidados do entraineur Waldemar Lima.

CAROCHO, ex-Brazinho, ex-Brazol, masculino, zaino, 3 annos, Rio Grande do Sul, filho de Brazal e St. Elie, de criação do sr. Cyro da Silveira Machado, propriedade da sra. Sarah Magalhães e aos cuidados do entraineur João Coutinho.

MONITA, feminino, tordilho, 4 annos, Uruguay, filha de Stayer e Mona Gris, de importação e propriedade do sr. Jayme Muniz Aragão e aos cuidados do entraineur Oswaldo Feijó.

* * *

TEM NOVO DONO

O cavallo Rigoroso, que pertencia ao sr. Jandyr Liras de Araujo, mudou hontem de dono.

O filho de Riga foi adquirido pela sra. d. Arlinda Couto da Rosa.

* * *

A Reunião de Domingo

1ª carreira — Premio "Buru'" — 1.500 metros — ... 10:000$000.

	Animal	Ks.
(1	Zakaria	55
1 |		
(2	Indio	55
(3	Inhanduhy	55
2 |		
(4	Astor	53
(5	Capoeira	53
3 |		
(6	Brutus	55
(7	Barulho	55
4 |		
("	Brasão	55

2ª carreira — Premio "Hall Mark" — 1.500 metros — ... 5:000$000.

	Animal	Ks.
1—1	Gagé	58
(2	Brazador	55
2 |		
(3	Xaveco	57
(4	Lafayette	54
3 |		
(5	Mist	48
(6	Pojaquara	50
4 |		
("	Lindaya	51

3ª carreira — Premio "Miragaio" — 1.500 metros — .. 5:000$000.

	Animal	Ks.
(1	Diccionario	52
1 |		
(2	Raio do Luar	52
(3	Sanguenol	56
2 |		
(4	May-be	52
(5	Meuarco	53
3 |		
(6	Veronica	48
(7	Susan	58
4 | 8	Mondesir	55
(9	Imbetiba	48

4ª carreira — Premio "Quati" — 1.600 metros — 5:000$.

	Animal	Ks.
(1	Anajá	58
1 |		
(2	Olticoró	52
(3	Myathan	52
2 |		
(4	Zenobia	56
(5	Prateada	54
3 |		
(6	Bradador	54
(7	Blue Boy	54
4 | 8	California	50
("	Dardo	52

5ª carreira — Premio "Classico Imprensa" — 1.800 metros — 15:000$.

	Animal	Ks.
1—1	Barnun	50
(2	Bandido	53
2 |		
("	Bolero	50
(3	Zoroastro	50
3 |		
("	Bauá	50
(4	Talvez!	50
4 |		
("	Monita	53

6ª carreira — Premio "Carmi" — 1.200 metros — 10:000$ — Betting.

	Animal	Ks.
(1	Soberano	55
1 | 2	Pitanguy	55
(3	Gallico	55
(4	Ponche Verde	55
2 | 5	Carôcho	55
(6	Polo	55
(7	Borneo	55
3 | 8	Bougainville	55
(9	Aventureiro	55
(10	Tiberium	55
4 | 11	Sanharó	55
(12	Jurado	55

7ª carreira — Premio "Tacy" — 1.000 metros — 5:000$ — Betting.

	Animal	Ks.
(1	Darte	52
1 |		
(2	Palhaco	52
(3	Acrobata	58
2 |		
(4	Altona	53
(5	Kid Gallahad	55
3 |		
(6	Malisana	50
(7	Campo Real	52
4 |		
(8	Mahu'	52

8ª carreira — Premio "Cheerio" — 1.600 metros — 6:000$ — Betting.

	Animal	Ks.
1—1	Figurante	53
(2	Almoravides	53
2 |		
(3	Ih! Ta! Tan!	58
(4	Buster Keaton	53
3 |		
(5	Rigueira	51
(6	Marauyra	52
4 |		
(7	Jarandina	53

O maior film do anno ainda não foi exhibido!
SÃO-LUIZ — Sexta-feira — ODEON

Bilhetes á venda a partir das 10.30 horas
TUDO ISTO E O CEO TAMBEM
(ALL THIS AND HEAVEN TOO)

Financiamento Para a Acquisição de Potros

Já se encontra na secretaria da Commissão de Corridas a lista á disposição dos socios do Jockey Club Brasileiro que desejem adquirir potros, no proximo leilão sob o regime de financiamento por aquella Sociedade, conforme foi ha dias publicado.

* * *

Resoluções da Commissão de Corridas

A Commissão de Corridas em sessão realizada hontem, deliberou o seguinte:

a) — suspender por uma reunião o jockey Justiniano Mesquita, por infracção do art. 174, do codigo, montando a égua Prateada, no premio MARITAIN, da reunião do dia 9;

b) — suspender por seis reuniões o aprendiz Ruy Benitez, por infracção do art. 174, do codigo, montando o cavallo Vesuvio, no premio L'ATLANTIDE, da reunião do dia 9;

c) — suspender por tres reuniões o aprendiz Arthur Araujo, por infracção do art. 174, do codigo, montando o cavallo Brazador, no premio L'ATLANTIDE, da reunião do dia 9;

d) — suspender por uma reunião o jockey Atahualpa Brito, por infracção do art. 174, do codigo, montando o animal Pitanguy, no premio 2º. CONGRESSO BRASILEIRO DE UROLOGIA, da reunião do dia 10;

e) — registar o compromisso de montaria para a égua Sanchica, no G. P. PRESIDENTE VARGAS, feito entre o tratador Waldemar Costa e o jockey Luiz Leighton;

f) — determinar aos tratadores dos animaes Madureira, Gran-Fina, Meuarco, Veronica, Diccionario, Nuncio, Afortunado, Lamparina, Malacara e Carnaval que levem á fita os referidos parelheiros as vezes que o starter determinar, sob pena de serem retirados da chamada;

g) — approvar a tabella de distancias para os pareos abertos de animaes nacionaes, durante o mez de dezembro;

h) — ordenar o pagamento dos premios da reunião do dia 3 do corrente.

DR. EDMUNDO HAAS
Director da Casa de Saude Dr. Abilio — Neuro-Psychiatra — Estados Nervosos — 7 SETEMBRO, 94-3.º andar — 22-8303
Cons.

Quando 50 coches eram de mais para Londres

Entre muitas actividades humanas que regrediram com a invasão dos barbaros, a dos meios de transporte foi, talvez, a mais severamente attingida. A desorganização e insegurança da sociedade européa, nesta phase agitada de sua vida, tornou quasi nulla a actividade que antes enchia de movimento as famosas estradas do Imperio Romano. Em consequencia, as antigas carruagens do latio cairam no esquecimento e os meios de transporte recuaram aos seus elementos primitivos: o cavallo e a liteira.

Só depois de seculos, com a ordem restabelecida no continente, é que as primeiras carruagens voltaram a circular. Em 1550, existiam 3 coches, em Paris... Na Inglaterra, o primeiro foi construido em 1555. Na Hollanda, em 1560! Desde então, seu numero continuou augmentando, mas tão lentamente que em Londres, já em 1635, foi fixado por lei em 50 o numero de coches licenciados, para evitar congestão de trafego... 25 annos depois, este numero era augmentado para 300. E, á proporção que augmentava a quantidade, augmentava-se, tambem, o tamanho. Em 1659 já se conheciam coches com capacidade para 6 pessoas.

A lubrificação destes vehiculos era, então, inteiramente feita com gordura animal, fornecida pelos açougueiros. A descoberta do petroleo e seu aproveitamento industrial é que veiu transformar, já em nossos dias, esta marcha lenta dos meios de transporte, permittindo a construcção do automovel e accelerando o seu progresso, ao ponto extraordinario que alcançamos hoje.

Isto porque, emquanto a gazolina facultava aos novos vehiculos o seu elemento de propulsão, a lubrificação, antes uma industria de açougueiros, passou a ser um trabalho technico da mais alta significação, resolvendo o problema do attricto, — secular entrave das sciencias mecanicas, — com productos perfeitos como Essolube, que protege o motor, assegurando sua vida e funccionamento perfeito.

BILUCA
o Menino Do Barulho será o Heroi De
MIRIM MENSAL
De Novembro!

Biluca
Em Aventuras Sensacionais!

MIRIM MENSAL
De Novembro Aparecerá Dia 14

Consultas Gratis
Doenças internas e nervosas, neurasthenia, etc. O Dr. R. Costa tem methodo pratico para tratamento, baseado em principios de doutrina espiritualista. Attende por cartas aos que lhe enviarem symptomas detalhados, nome, idade, profissão e enveloppe sellado para resposta. Dirija-se á C. P. 895 — Rio de Janeiro.

O Mel e as Moscas

Exclusivo Para DIARIO CARIOCA

(Continua no proximo numero)

"LOURINHA"

Por Chic Young

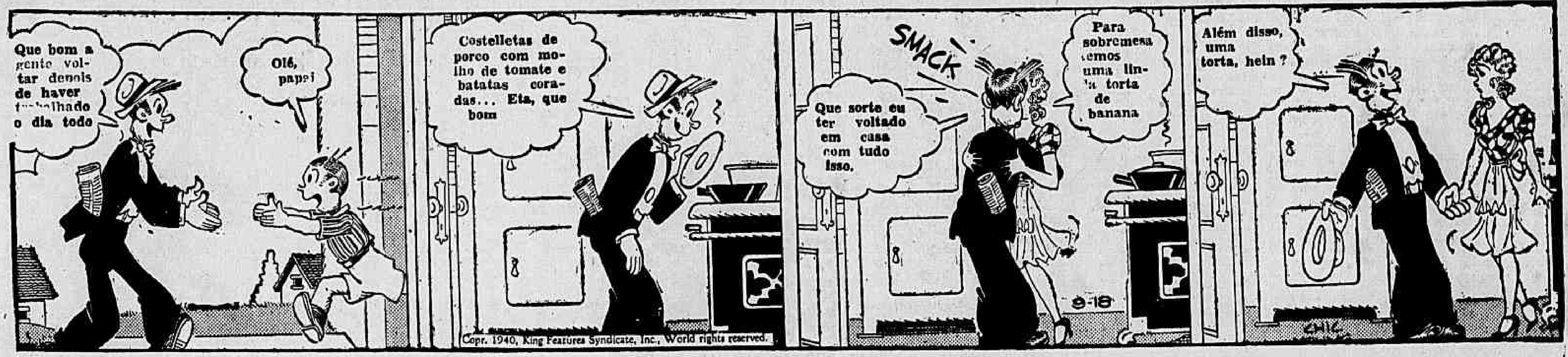

(Continua no proximo numero)

Espirra Fogo

Por Billy DeBeck

(Continua no proximo numero)

Pingos de Gente

Por Ad Carter

(Continua no proximo numero)

Folhetim do DIARIO CARIOCA

AS VERDADEIRAS AVENTURAS DE SHERLOCK HOLMES

O CARBUNCULO AZUL

cioso achado; sabe que pedra é esta ?

— Uma pedra preciosa; um diamante ? entra no vidro como em massa !

— Pois, meu caro; é mais que uma pedra preciosa é a pedra preciosa.

— Será o carbunculo azul da condessa de Morcar ? interroguei.

— Precisamente; sei-lhe da dimensão e forma pelo annuncio que o "Times" tem publicado diariamente. E' uma joia unica inestimavel e estão promettidas mil libras a quem a levar, o que é a vigesima parte do seu valor mercantil.

— Mil libras, oh Deus do céu !

E o pobre carregador ficou a olhar para nós na cadeira onde se tinha deixado cair, de boca aberta.

— E' verdade; é quanto está promettido a quem levar a pedra, disse Holmes. Eu calculo que se prende a esta pedra um romance e que a condessa sacrificaria de boa vontade a metade da fortuna para rehavel-a.

— Se me não engano perderam-a no "Cosmopolitan Hotel", observei eu.

— Foi lá mesmo, no dia 22 de dezembro, ha cinco dias. Foi accusado de a ter subtraido um bombeiro. John Horner. Foram taes as provas contra elle que levaram o caso a juizo. Eu guardei notas sobre o caso. Remexendo nos papeis e jornaes, procurando pelas datas encontrou por fim o que procurava, desdobrou e leu o seguinte paragrapho:

"Roubo de joias no Hotel Cosmopolitan. John Horner de 26 annos, bombeiro, foi preso, accusado de ter subtraido da caixa de joias da condessa de Morcar no dia 22 uma joia inestimavel conhecida pelo carbunculo azul. James Ryder, o maitre-d'hotel, declarou ter feito entrar Horner no quarto de vestir da condessa no dia do roubo para elle soldar uma das grades do fogão que estava solta. Tinha ficado algum tempo junto de Horner mas dahi pouco chamaram-o. Ao voltar, Horner já lá não estava, a escrivaninha tinha sido forçada e a caixinha de couro em que, como se soube mais tarde, a condessa guardava a preciosa joia, estava vasia em cima da mesa do toilette. Ryder deu alarma immediatamente e Horner foi preso na mesma tarde, mas a pedra não foi encontrada, nem sobre elle nem onde elle morava. Catherine Cusack, criada da condessa, depôz ter ouvido o grito de afflicção de Ryder ao descobrir o roubo e de ter corrido ao quarto onde encontrou as coisas como foi descripto, pela outra testemunha. O inspector Bradstreet, divisão B, testemunhou que Horner lutou desesperadamente e protestou a sua innocencia, nos termos mais violentos. Tendo havido provas concludentes contra o preso o magistrado recusou julgal-o s u m m a r iamente e mandou leval-o a jury. Hqrner que tinha-se mostrado emocionadissimo durante o processo, desmaiou ao ouvir a conclusão e foi levado em braços do tribunal.

— Unh ! Isto quanto ao tribunel da policia, disse Holmes pensativo, atirando com o jornal, O que nos resta resolver é a série de acontecimentos que se desenrolaram entre o roubar de um cofre e a guéla de uma pata achada em Tottenham-Court-Road. V. está vendo Watson como num momento o nosso caso assumiu outra importancia e um aspecto muito menos innocente. Aqui está a pedra; a pedra veiu da pata; a pata veiu de Mr. Henry Baker, o cavalheiro do chapéu velho e todos os caracteristicos que lhe indiquei. Temos portanto de cuidar sériamente de achar este gentleman e descobrir que parte tomou neste mysterio. Para obter isto temos de nos servirmos primeiro dos meios mais simples e em primeiro logar, impõe-se um annuncio em todos os jornaes da noite. Se falhar teremos então de recorrer a outros meios.

— O que vae dizer ?

— Dê-me um lapis e aquella folha de papel. Assim: Encontrou-se na esquina de Goodge Street, uma pata e um chapéu de feltro preto. Mr. Henry Baker póde rehavel-o vindo ás 9,30 da manhã de hoje a Baker-Street, 221 b. E' claro e conciso.

— Muito. E... elle terá ?

— E' natural que sendo como é pobre, passe os jornaes pela vista porque o prejuizo foi grande. Elle ficou tão desnorteado com a sua má sorte de quebrar o vidro da janella e de vêr Peterson, que só pensou em fugir, mas deve estar-se lamentando de ter deixado cair a ave. O facto de inserir o nome fará com que o leia pois todos que o conhecem lho dirão. Vá, Peterson á agencia de annuncios para sair em todos os jornaes. MH

— Quaes, senhor ?

— Ora no Globe, no Star, no Pall Mall, no St-James, no Evening News, no Standard, no Echo e em todos os mais que se lembrar.

— Está bem. E esta pedra ?

— Ah, sim! eu a guardarei. Obrigado. E' verdade, Peterson, é preciso comprar um pato e deixal-o aqui na volta para se dar ao homem em logar da outra que a sua familia está devorando a esta hora.

Depois que o carregador saiu, Holmes pegou na pedra e pol-a contra a luz. E' uma bella peça! Veja que brilho! Naturalmente é uma fonte de crimes como todas as bellas pedras. E' o engodo favorito do demonio. Nas maiores e mais velhas joias, cada facêta póde representar um feito sangrento. Esta pedra ainda não tem vinte annos. Foi achada nas margens do rio Amoy ao sul da China e tem todos os caracteristicos do carbunculo, salvo o sêr azul, em logar de ser vermelho. Apesar da sua pouca vida já tem uma historia sinistra. Já causou dois assassinatos, uma desfiguração com vitriolo, um suicidio e diversos roubos, estes quarenta quilates de carvão crystallizado.

— Vou agora fechal-o no meu cofre e escrever duas linhas á condessa para lhe dizer que está nas minhas mãos a pedra.

— V. acha que Horner está innocente ?

— Tanto não posso dizer.

— E Henry Baker, parece-lhe que estará mettido nisto?

— Julgo-o perfeitamente innocente; nem por um segundo teve a idéa do valor do seu pato, valor muito maior que se elle fosse de ouro massiço. Mas se elle responder ao nosso annuncio farei uma experiencia simples.

— E daqui até lá ?

— Nada...

— Nesse caso vou continuar a dar as minhas voltas profissionaes; mas de noite volto á hora que marcou porque quero vêr a solução dum negocio tão embrulhado.

— Ficarei muito satisfeito, meu caro amigo.

— A's 7 horas é o meu jantar, creio até que tenho faisão. Não acha, á vista dos acontecimentos, que eu devia dizer a Mr. Hudson que examinasse a guéla do faisão ?

Retardado por um doente, já passavam das 6 e meia quando cheguei a B a k e r-Street. Ao chegar perto de casa, vi á luz de um lampião, um homem bastante alto, com um bonnet escocez na cabeça e o casaco abotoado até em cima. Ao chegar perto delle, abria-se a porta do 221 e entramos juntos em casa de Holmes que se levantou para receber-nos.

— Julgo falar a Mr. Henry Baker, disse elle, com a naturalidade e a satisfação que mostrava tão facilmente. Peço-lhe que se sente aqui perto do fogo, Mr. Baker. Está uma noite fria e a sua roupa é mais de verão que de inverno.

— Ah ! Watson, você chegou a tempo. E' seu este chapéu ?

— Sim senhor, é o meu chapéu indubitavelmente.

Era um homem alto, de hombros a b a u lados, uma grande cabeça e um rosto largo e intelligente acabando numa barba em bico castanha grisalha. No nariz e nas faces um toque de vermelho e na mão estendida um ligeiro tremor, annunciavam-me que as suspeitas de Holmes tinham fundamento.

A sobrecasaca preta tirando a vermelha estava abotoada até ao fim, o collarinho virado para cima e os pulsos magros saiam das mangas, não se vendo signal de punhos ou camisa. Falava baixo, marcando as palavras, escolhendo os termos com cuidado, o que dava a [illegible] de um homem de [illegible]tras que tivesse tido má sorte.

— Guardamos estas coisas uns dias, disse Holmes porque esperavamos que annunciasse, dando o seu endereço. Não posso compreender porque não annunciou.

— O homem riu-se um tanto vexado. Agora não ha shillings cá em casa como noutro tempo, disse elle. Eu tinha a idéa que o bando de malcriados que me assaltou tivesse levado o chapéu e a ave. Não fazia o menor empenho em gastar dinheiro numa tentativa inutil para recuperal-os.

— Muito n a t u r almente. Quanto á ave tivemos de comel-a.

Se o não tivessemos feito não tinha servido para ninguem. Mas acho que o outro pato que está ali no aparador, que regula o mesmo peso e está fresco, deve servir para o mesmo fim.

— Pois não, certamente, respondeu mr. Baker alliviado.

— E' certo que ainda temos as pennas, as pernas, a guéla e outras coisas da sua propria ave e se desejar...

— O homem riu de coração. Poderiam servir-me do reliquias da aventura, além disso não sei para que me possam servir os ditos membros do meu fallecido pato. Não, senhor, com a sua licença vou concentrar a minha attenção na excellente ave que estou vendo sobre o aparador.

Sherlock Holmes olhou para mim dando aos hombros.

— Aqui tem o seu chapéu e a sua ave. Podia dizer-me onde obteve o outro ? Eu tenho umas manias, e nunca vi um pato tão bem criado.

— Pois não, disse Baker tomando posse da sua nova propriedade. Somos diversos que frequentamos a Alpha Inn perto do Museu, temos de estar no Museu durante o dia. Este anno o nosso hospedeiro Mr. Windigate organizou um club de patos pelo qual se obtinha com a somma de um pence por semana um pato para o dia de Natal. Paguei em dia todos os meus pence, o resto já sabe. Estou-lhe muito agradecido porque um bonnet escocez e improprio para a minha idade e respeito.

Com uma pompa comica de manei r a s, cumprimentou-nos solennemente e foi-se embora.

— Ora ahi está com relação a Baker, disse Holmes logo que elle fechou a porta. E' absolutamente certo que elle não sabe de nada. Você está com fome, Watson ?

— Nem por isso.

— Nesse caso proponho que transformemos em ceia o nosso jantar para continuar emquanto está quente.

— Como queira.

Estava uma noite terrivel, por isso enfiamos os nossos "ulsters" e enrolamos os foulards ao pescoço. Fóra as estrellas b r i l havam friamente num céu sem nuvens; a respiração dos que passavam parecia pistolas fumegando. Resoavam os nossos passos alto, quando passamos Wimpole St., Harley St. e em Wigmore Ste. para Oxford St. Num quarto de hora chegamos a Bloomsbury e a "Alpha Inn" que é um pequeno restaurante ao canto da rua, leva a Holbor. Holmes empurrou a porta e pediu dois copos de cerveja ao rubicundo proprietario todo de avental branco. A sua cerveja deve ser magnifica se fôr como os seus patos.

— Os meus patos ! O homem pareceu admirado.

(Continua)

EDIÇÃO DE HOJE
12 Paginas

Diario Carioca

NUMERO AVULSO
300 RÉIS

ANNO XIII — RIO DE JANEIRO — QUARTA-FEIRA, 13 DE NOVEMBRO DE 1940 — N. 3.808

CONDEMNADOS POLICIALMENTE OS 'BICHEIROS'

Trinta Dias de Prisão Para Todos os Contraventores Agora Detidos

"Blitzkrieg" em Perspectiva Contra os "Bookma kers" — Mais de Mil Contos Diarios Eram Jogados Nesta Capital — Dados Curiosos e Ineditos Sobre a Campanha Contra o "Jogo do Bicho"

Isidoro dos Santos, Fernando Costa Filho, Antenor Alves de Araujo e Luiz Zaglaglia, quatro dos banqueiros detidos.

DIARIO CARIOCA, em sua edição de hontem, publicou detalhes interessantes da violenta campanha policial contra o "jogo do bicho", que vem empolgando a opinião publica.

Revelamos, então, as minucias da preparação da offensiva das autoridades e o modo pelo qual foi a mesma desfechada. Após circumstanciar passagens das diligencias, referimo-nos ás sensacionaes declarações do capitão Baptista Teixeira aos jornalistas, quando aquella autoridade, que vem chefiando o serviço repressor, revelou a existencia de um memorial dirigido ao chefe de Policia pelos contraventores presos, memorial esse em que os "bicheiros", propondo á Policia a continuação da existencia do "jogo do bicho", alvitravam a criação de um systema de multas policiaes cuja arrecadação, previam, faria entrar para os cofres do palacio da rua da Relação a fabulosa quantia de quatro mil contos mensaes.

Hoje podemos trazer ao conhecimento dos nossos leitores, mais alguns dados ineditos sobre o "Blitzkrieg" contra o jogo.

O PORQUE DA CAMPANHA

Falando á reportagem, o capitão Baptista Teixeira teve opportunidade de referir-se longamente aos motivos que determinaram a medida extrema mandada adoptar pelo chefe de Policia. E' que o major Filinto Muller, alarmado com as proporções escandalosas que vinha tomando o "jogo do bicho", feito ás escancaras nos pontos mais movimentados da cidade, julgou-se no dever de pôr cobro a semelhante abuso.

Appellou para os meios legaes. Esses, porém, nenhum resultado produziram. Difficil, impossivel, quasi, é reunir num auto de flagrante por contravenção a serie infindavel de elementos que a justiça exige para a punição do infractor.

E cada vez maiores se tornavam as proporções do escandalo. A cidade, completamente infestada de "bicheiros", offerecia deprimente espectaculo de jogatina.

Urgia uma providencia radical. E o chefe de Policia tomou-a, usando, desta vez, o Poder de Policia. A offensiva, cuidadosa e longamente preparada, foi desfechada.

CONDEMNADOS A 30 DIAS DE PRISÃO

Abordado pela reportagem, sobre o prazo pelo qual seriam mantidos presos as centenas de "bicheiros" colhidos nas malhas policiaes, o capitão Baptista Teixeira declarou que o major Filinto Muller, tendo em vista o texto legal e considerando o tempo medio a que a Justiça condemna os contraventores do "jogo do bicho" — 30 dias — resolveu impôr a todos os presos aquelle prazo de castigo.

MORRERA' O 'BICHO'?

O delegado especial satisfeito com os resultados da campanha empreendida, não demonstra, comtudo, grande optimismo quanto ao exterminio completo do "jogo do bicho". Reconhece que, apesar do rude golpe soffrido, o tradicional jogo do nosso povo, com o seu proverbial "folego de sete gatos", poderá sobreviver, não, porém, com as caracteristicas alarmantes de que se vinha revestindo.

O jogo poderá continuar, desmoralizado, porém. O jogador não mais depositará a mesma confiança nos "banqueiros", arriscados que sempre estarão estes a uma prisão, com o consequente não pagamento do jogo ganho.

CIFRAS ASTRONOMICAS

Na occasião em que revelava á imprensa o memorial dos "banqueiros", offerecendo á Policia 4.000 contos mensaes, a troco da continuação do "jogo do bicho", mostrou o capitão Baptista Teixeira aos jornalistas interessantes dados estatisticos sobre o volume da "fésinha" nesta capital. Apurou a Delegacia Especial que se jogava, diariamente, no Rio, uma fabulosa quantia, que variava de 900 a 1.000 contos.

Os mesmos dados estatisticos accusam, para os "banqueiros", o lucro liquido de 2% sobre o jogo global.

Isto significa que entrava, todos os dias, para os já recheiados cofres dos "banqueiros" — dois ou tres apenas são "banqueiros" de facto — a quantia de cerca de 200 contos de réis.

OFFENSIVA CONTRA OS "BOOKMAKERS"

Na sua interessante palestra com os reporters, teve o delegado especial occasião de dizer que a acção policial contra os banqueiros clandestinos de corridas de cavallos, figura, tambem, no programma elaborado pelo chefe de Policia.

Declarou o capitão Baptista Teixeira que a Policia já está preparada para lançar fulminante offensiva sobre os reductos dos "banqueiros" de "accumuladas" e "cotadas", cujo "quartel-general" é o popular Café Bellas Artes.

Matheus Donadio, Hernani Luis Franco, Antonio Rodrigues Lage e Lourival Lopes Ferreira, que tambem se acham presos.

Estará neste grupo a futura "Namorada numero 1" dos nossos estudantes? Todos aguardam ansiosos a apuração inicial para conhecer as primeiras concorrentes officiaes ao titulo de Princesa dos Estudantes Cariocas.

Chegaram os Primeiros Votos Para a Eleição da Princesa dos Estudantes Cariocas!

Grande Expectativa em Torno da Primeira Apuração, Que Será Realizada no Proximo Dia 23! — Os Alumnos da Academia de Commercio Estão Fazendo Frente Unica em Torno da Candidatura de Neda Barros Porto — O Instituto Arco-Verde Escolheu a Joven Herminia Mendonça Para Represental-o

Desde hontem que a nossa redacção e a do "Supplemento Juvenil" estão sendo visitadas pelos primeiros votantes do empolgante torneio de talento e belleza que lançamos para a escolha da Princesa dos Estudantes Cariocas. As urnas que installamos já encerram os primeiros nomes surgidos para o pleito que mostrará ao Brasil a "Namorada numero 1" dos estudantes cariocas.

Quem vencerá neste magnifico torneio que já está consagradissimo pelos estudantes? De que collegio sairá a Princesa dos Estudantes Cariocas?

Por toda parte ha interesse e expectativa em torno da eleição da Princesa dos Estudantes Cariocas. Neste flagrante apparecem varios alumnos do Instituto Rabello dando seu "palpite" ao reporter

A eleição da Princesa dos Estudantes Cariocas vem merecendo as mais carinhosas attenções dos nossos meios collegiaes. Como outra prova de tal interesse, chega-nos agora a noticia de que os alumnos da Academia de Commercio resolveram reunir-se numa fortissima frente unica para que fosse suffragada uma nova candidatura.

A nova candidata escolhida pelos alumnos da Academia de Commercio é a joven Neda Barros Porto, que tem recebido muitas felicitações das suas collegas.

NO INSTITUTO ARCO-VERDE ESTÃO VOTANDO EM HERMINIA MENDONÇA

Os alumnos do Instituto Arco-Verde tambem já escolheram sua candidata para o importante torneio que estamos patrocinando em combinação com "Supplemento Juvenil" e "Mirim", pois, num torneio interno, resolveram votar em Herminia Mendonça.

Suffragando a candidatura de Herminia Mendonça, os alumnos do Instituto Arco-Verde irão disputar valentemente o primeiro posto na eleição da Princesa dos Estudantes Cariocas.

PRINCESA DOS ESTUDANTES CARIOCAS

Voto em ....

Alumna do ....
(Nome do Estabelecimento de Ensino)

Votante ....

Pleito Estudantil Patrocinado Por
DIARIO CARIOCA, "Supplemento Juvenil" e "Mirim"

(Encha o coupon e o envie, pessoalmente ou pelo Correio, ás redacções do DIARIO CARIOCA ou do "Supplemento Juvenil", á Praça Tiradentes, 77 e Saccadura Cabral, 43, respectivamente.

Ia Perecendo Afogado

Hontem, quando se banhava na piscina do Club Regatas de Botafogo, ia perecendo afogado, o estudante Arlindo Silva, de 19 annos de idade, morador á rua da Lapa n. 47.

Retirado, já sem sentidos da piscina, José foi levado ao Hospital Miguel Couto, onde recebeu os soccorros necessarios, sendo posto fora de perigo.

ULTIMA HORA SPORTIVA

Com Difficuldade o Vasco da Gama Venceu o Fluminense — O Tijuca Impoz-se ao Botafogo F. C.

Conforme era previsto o Fluminense constituiu um adversario perigoso ás pretensões do Vasco.

Se a victoria pertenceu ao "leader" deve ao esforço insano de seus defensores que muito tiveram que trabalhar para assegurarem uma contagem favoravel.

Durante todo o primeiro tempo e parte inicial do ultimo periodo, o Fluminense manteve a leaderança do placard, no desfecho, comtudo, os vascainos reagiram energicamente para tirar a differença e vencer a partida.

Numerosa e enthusiastica assistencia lotou as dependencias do gymnasio tricolor, acompanhando com vivo interesse todos os lances da peleja.

Com o significativo triumpho conquistado, o Vasco da Gama assegurou o seu isolamento no 1º. logar.

1º. Tempo: Fluminense 9x4.

Final: Vasco 22x17.

Fluminense: Hernani e Pacheco (8), Froia (4), Havellange (2) e Agenor (2), Jarbas e Carija (1).

Vasco: Jairo (4) e Tymbira (5), Otto (6), Guilherme (7) e Carrasco — Roberto.

2ºs. Teams: Fluminense 43x31

Juizes: Kleber de Carvalho e Luiz Mergulhão.

O Tijuca F. C. proseguindo com sua campanha victoriosa, transpoz hontem mais um obstaculo, vencendo de forma nitida e indiscutivel o Botafogo F. C. por 47x35. Com este revés, o club alvi-negro cae para o terceiro posto e tem desfeita todas as suas possibilidades de conquistar o campeonato.

Os detalhes apresentados foram os seguintes:

1º. Tempo: Tijuca 20x14.

Final: Tijuca 47x35.

Tijuca: Lucy (2) e Tovar (3), Simões (16), Osny (20), Fragoso (6) — Mario e Colibri.

Botafogo F. C.: De Vicenzi (4) e Tété (2) — Betinho (13) — Albano (13) e Gato — China (3).

2ºs. Teams: Tijuca 42x37.

Arbitragem: Aladino Astuto e Cerqueira Lima.

O Riachuelo pelejou em seu rink com o C. R. Botafogo. O club suburbano sagrou-se vencedor pela contagem de 35x27, após ter vencido o primeiro tempo por 35x27.

Jogaram e fizeram pontos:

Riachuelo: Adilio (2), Poty (2), Ruy (7), Gustavo (12), Floriano (6), Chico (7).

C. R. Botafogo: Alvaro (9), Carlito (2), Aloysio (8), Lenk (3) e Oscar (5) — Bábá.

2ºs. Teams: Riachuelo: 42x14.

Funccionou na arbitragem o sr. Affonso Lefever.

Abandonado Pela Amante, Tentou Assassinal-a

O Malandro Está Sendo Procurado Pela Policia

A domestica Maria Victoria da Paz, de côr parda, com 20 annos de idade, moradora á rua Encanamento n. 103, no morro do Salgueiro, vivia em companhia de Geraldo Dyonisio de Oliveira, a quem sustentou por longo tempo. Contrariada com a vida parasitaria de Geraldo, Maria resolveu abandonal-o. O malandro, porém, não concordou com a resolução da companheira. Encheu-se de odio, aggrediu-a brutalmente, desferindo profundo golpe de faca na região infra escapular esquerda.

Aos gritos de Maria, correu em seu auxilio, sua amiga Carmelita dos Santos, de 21 annos de idade, moradora á mesma rua n. 43, sendo, tambem, aggredida e ferida no hombro direito.

As victimas foram medicadas no Posto Central de Assistencia, tendo a policia do 17º districto tomado conhecimento do facto.

O Funccionamento do Restaurante Popular do S. A. P. S.

No seu segundo dia de funccionamento, hontem, o restaurante popular do Serviço de Alimentação da Previdencia Social forneceu 800 refeições a outros tantos trabalhadores que ali foram almoçar. Hoje, a partir das 10 horas, o restaurante attenderá tres turmas, de 300 pessoas cada. E assim irá augmentando o numero de refeições até attender a umas duas mil pessoas ou mais.

Como na vespera, os trabalhadores que hontem ali almoçaram mostraram-se satisfeitos com as refeições servidas.